京城日報
四日（木）夕刊
編輯兼發行人 吉島京治 印刷人 小山介之
京城府太平通一丁目 發行所 合資會社 京城日報社

寄贈 12.11.7 圖書館

勝手な熱を吹く各國

浮き腰の九國會議

英米兩國の協力は案外に弱く

伊代表は日本支持を表明

【ブラッセルにて三日同盟特派員發】九ケ國條約國會議はベルギー外相スパーク氏の開會演說に引續きアメリカ代表デヴィス氏、イギリス代表イーデン氏、フランス代表デルボス氏、イタリー代表マレスコッチ氏の演說を終り午後零時五十分（日本時間午後九時五十分）休憩に入つた、デヴィス米代表の演說は抽象的で一同失望し、イーデン英代表の理想論はやゝ拍手を受けた程度、これに對してマレスコッチ伊代表は『對日制裁問題は全然考慮の餘地はない』と述べ斷然日本支持の態度を明かにした、しかして第一日の會議で受けた印象は各國とも日支兩國は戰鬪をやめて直接和平交涉を行ふことを希望してゐるやうで、開會第一日にして會議は早くも失敗といふ說も持上つてゐる、而して英米兩國の協力の案外弱いことはデヴィス米代表の無氣力さにも現はれ、新聞記者側はイーデン英代表の演說はおまけの演說に過ぎなかつたと、デルボス佛代表の如きは傍觀してゐる、更にマレスコッチ伊代表は『當事國のゐない會議に議論は無用だ』と悲觀論に油を注いだ形で會議は最初から浮足氣味、世界の重大問題を討議するといふ空氣は少しも感ぜられなかつた、なほイーデン、デルボス兩代表は今週末早くも引揚げるが會議は委員會に任せて本會議は二日から當分休會する樣子である

委員會非公開 スパーク氏を議長

【ブラッセル三日同盟】ベルギー外相スパーク氏は開會式演說終了後、議長選擧を提議したがオランダ代表デ・グラエフ氏はスパーク氏を推擧各國代表これに贊成した結果スパーク氏が議長に當選した、スパーク氏は議長當選に對し謝辭を述べたのちベルギー代表部書記ファンノエ氏を會議の事務總長に任命するやう提議したところ異議なく決定した、次いで會議は全體會議は公開、委員會は非公開とすることに決定した

世界動亂を恐る スパーク議長演說

【ブラッセル三日同盟】九ケ國條約國會議は三日午前十一時開會、ベルギー外相アンリー・スパーク氏議長席につき先づ皇帝レオポルド三世の名に於て各國代表に歡迎の意を表し次の如く述べた

ベルギーが本會議の招請國たるを受諾したのは平和達成のため列國と協力せんがために他ならない、世界が既にスペイン問題に刺戟され混亂に陷つてゐる時に當り、今や極東の恐怖すべき戰爭に直面して吾人は甚しくその成行きを懸念し、世界大動亂が起るのではないかと恐れてゐる、世界平和は大國の協調と國際政策とそのイデオロギーに依存してゐる、小國は常にこれに追隨する外はない、而してベルギーは小國として常にその歷史の運行を辿つたことはなかつたと確信する、本會議招集に先だち列國間に交涉が行はれたが日獨兩國が會議參加を拒絕したことは洵に遺憾とするものである、但しドイツは極東の紛爭解決のため何時でも行動を共にすると言明したに鑑みてもドイツの參加拒絕は絕對的のものでないと思ふ、日本の回答は追つて各國代表に配布するからこれにつき考慮されんことを希望する……のである、列國代表は本會議を以て日本の威信と名譽を無視するが如き條件の下に日本を被告として呼出す國際裁判と見ない……一方平和と權利が確立されんことを切望する、予は最後にベルギー代表として列國代表に歡迎の意を表すると共に會議の結果を望んで已まない

米代表 極東の平和確立に參加

【ブラッセル三日同盟】アメリカ代表デヴィス氏はベルギー皇帝レオポルド三世陛下の御誕辰の佳節を祝した後次の如く說明した

今日茲に極東に起つた紛爭を解決するため九ケ國條約に基き國際會議が開かれたことは衷心同慶に堪へない、九ケ國條約がワシントンにおいて調印された當時はこれによつて支那における列國の權益は維持されると確信した、武力抗爭は各國の信賴を喪失せしめ國際的貿易を破壞し各國民の生活水準を低下せしめる、よつて紛爭解決にはなるべく武力を行使せず、平和的手段によつて話合ひが進められんことを希望して已まない、從つて武力による紛爭を放棄せしむる如き手段を講じなければならん、日本は近年躍進を遂げたが支那政府もあらゆる努力を拂ひ、ワシントン會議當時我々は支那國民が必ずや新秩序を確立すると信じてゐたが最近における支那の進步は我々の期待を裏切らなかつた、不幸極東における戰鬪は擴大し在支外國人の生命權益も脅かされるに至つたが本會議に於ては日支兩國に對して戰鬪行爲を中止し、平和的手段によつて紛爭を解決する各國の意見に一致するやうその友情と信賴とに期待する、戰鬪が永引けば永引くだけ世界平和は危險に陷るであらう、アメリカは極東の平和再確立に適正なる手段を講ずる協定に參加する決意を有するものである

英代表

【ブラッセル三日同盟】イーデン英代表は先づレオポルド三世の御誕生を祝しベルギー政府の歡待を謝して後次の如く述べた

余はデヴィス米代表の意見と同じく世界平和の維持確立に最大の關心を有するものである、蓋し戰爭が永引けば世界平和を破壞する可能性があるからである、我々は何等かの方法で極東の平和を再確立しなければならぬことは單に道義上の義務であるのみならず條約調印國としての當然の義務である、日本が本會議に缺席したことは甚だ遺憾である、しかしこれがため我々の努力を弱むべきではない、會議に參加するや否やに拘らず各國は共同の利益を擁護しなければならぬ、事態が困難なる程我々は一層努力を盡さなければならぬ、イギリス政府は今日から開始さるべき會議にあくまで協力する用意を有するものである

佛代表

【ブラッセル三日發同盟】若し我々が戰鬪行爲を中止せしめなかつたら極東に起つてゐる慘劇の共犯者と云はれても仕方ない、我々は我々の生命權益のみならず一般の平和をも擁護しなければならない

事件解決の可能は日支直接交涉のみ

伊代表マレスコッチ氏演說

【ブラッセル三日同盟】フランス代表デルボス外相に次いでイタリー代表マレスコッチ氏は左の如く演說した

イタリー政府がたゞ九國條約會議の參加を受諾したのは同條約の調印國たるからである、イタリー政府は日支兩國の間に紛爭が起つたことを遺憾とする所である、今後はかゝる紛爭を再發せしめざるやう徹底的解決が行はれねばならぬ、リットン調査團は單に日本を制裁して聯盟を脫退せしめたに過ぎなかつた、今次紛爭は恐らく當事國の協調によつて解決されるものと信ずる、日本が參加せざる限り本會議は永續的平和を確保することは出來ない、極東の紛爭には內的と外的の原因がある、本會議はその紛爭が如何にして起つたかを充分探求しなければならない、偶發事件のみを基礎とした正當な判斷はなし得ないからである、本事件の眞相を說明したいのである、この本質的な點が考慮されざる限り會議は結局プラトニックの協定に到達するに止まりかくて會議は無能の調査を行ふに過ぎない、よつて余は紛爭を解決する最善且つ實行的手段として日支兩國に直接交涉を慫慂する、最後に余は對日制裁の如きは全然問題外なることを強調したい……ことを望んでやまない

午後の會議

らぬ我々は九ケ國條約を遵守することにより我々すべてが等しく滿足する平和解決策を見出し得ると確信する現下の情勢においてはまづ日支兩國が進んで具體的確立に努力することが必要である、我々の努力は從來文明の進步に多大の貢獻をなした日支兩國の容れる所とならねばならぬ

【ブラッセル三日同盟】九ケ國條約國會議第一日午後の會議は午後四時四十分開會ソヴェート代表リトヴィノフ外務人民委員及び支那代表顧維鈞駐佛大使が登壇し演說を行ひ、最後にポルトガル代表デ・カストロ駐白大使の演說あり午後六時十分閉會した

支那代表 ほざいたり！ 顧維鈞の振ふ長廣舌

【ブラッセル三日同盟】支那主席代表顧維鈞の演說要旨左の通り

極東における事態は一に九ケ國條約調印國たる日本が條約第一條を蹂躙して支那に武力侵略を加へたことに發するものである、日本が會議出席を回避したことは遺憾千萬である、條約第七條には締約國は商議に參加する義務を規定してゐる、日本は支那に於ける排日政策を云々するが支那における排日感情は昔から存在するものでない之は日本の對支侵略行爲に對する國民感情の當然の現れである、換言すれば支那の排日感情は日本の對支侵略政策の結果發生したものである、支那民衆は決して日本に惡感情を抱くものでない、只日本の暴力政策を排擊するのみである、又日本の支那政府赤化論の如きも全く容認し得ぬ、支那の最近の歷史に通曉する者は誰もかゝる議論に耳を傾ける者はあるまい、支那政府は過去十ケ年に亙りあらゆる方法を盡して中國共產黨の活動と戰つて來た、日本は支那と提携する意思ありと稱するが他人の橫面を毆りつけ果ては殺害するやうな相手と手を握るのは瘋狂ひでない限り恐らくあるまい、世界各國が從來の如き對支侵略政策を放棄して以來支那と各國との間のあらゆる難問は相次いで解決してゐる、會議は九ケ國條約に基き招集されたものであり支那は條約第一條の規定する範圍內においてのみ和平交涉を受諾するであらう、余は茲に改めて支那は國際條約に忠誠なることを保證すると共に各國代表も亦國際條約の忠誠維持のため一層の努力を惜まぬことを確信する、極東における奔放なる侵略行爲が有效に制壓されない場合又國家に對する信賴の念が確立せられない場合においては侵略の力は支那の國境を越えて世界戰爭にまで發展し各國は遂に全く手の下しやうがなくなるであらう、日本は時代錯誤の思想を以て經濟發展の口實の下に政治的制覇を遂げんとしてゐるが日本がかゝる誤思想を清算し平等と互惠の政策に立返らざる限り日支兩國の眞の提携は望むべきもない、かゝる意味の提携こそ門戶解放主義と相一致するものだ、日本の侵略が續く限り支那はあくまでこれに抵抗するであらう、如何なる犧牲を拂つても平和を望むと云ふが如きことは支那の求むる所ではない

次いでポルトガル代表起つてポルトガル政府は中立の範圍を逸脫せぬ範圍內で和協を提議するものであると結んで會議は散會四日午後二時半より續行する

ソ聯代表 氣焰を揚ぐ

【ブラッセル三日同盟】ソヴェート代表リトヴィノフ外務人民委員の演說要旨左の如し

各國代表が先程からの演說で本會議の目的に關して宣明された趣旨は余も完全に同意してゐる、就中アメリカ代表の見解と完全に一致する、余はこれまで屢次に亙り侵略者に對する對抗問題につきソヴェート聯邦の地位を宣明して來たがそれは一に平和の再建に對するソヴェート聯邦の忠誠から出たものであつた、余は各國政府もこの點は全く見解を一致さるると信ずる、しかし最も重大な困難は侵略者に對する鬪爭と云ふ一般的な考へを如何にして平和の確保乃至回復と云ふ有效的手段に移すかである、この問題を討議するためかゝる會議を招集すると云ふ單なる事實だけでも極めて大きな道義上の意義がある、しかし余はここにかゝる會議は往々終局においてその目的を有しない、而して會議參加國間に種々意見の相違を生ずる結果に終り勝ちであると云ふ事を強調して置きたい、余は侵略者を制壓し今後世界の他の方面における侵略行爲の誘發を防止するが如き和平條件が本會議において成立するやう衷心より希望するものである

日本を再招請案

英米佛私的會談で決定

【ブラッセル三日同盟】三日から開催された九ケ國條約國會議は日本の缺席で主役を缺く芝居の觀を呈し各代表もその演說中これに遺憾の意を表しこれがため日本再招請說が益々有力となつて來た、就中アメリカ代表デヴィス氏は最も熱心に日本再招請を主張してゐる、三日午後イーデン英外相はデルボス佛外相と午餐を倶にした際既にこの問題につき懇談した、一方デヴィス代表は三日午後會議休憩時間中イーデン、デルボス兩代表と打合せをなしたが席上英佛兩代表に對し日本再招請の必要を力說したと言はれる、アメリカ代表部は日本はブラッセル會議が聯盟のイニシヤチーヴによつて招請されたとの理由で參加を拒絕したが、會議は九ケ國條約第七條に基き招集されたもので、聯盟とは全然獨立した會議であると解し更に日本が出席しない會議は全く意味なきものであるとなし日本再招請の方法として支那を除く……代表を除外して調停を求めたと言はれる、英米佛代表は四日午後の非公開會議に先立ち午前各國主席代表會議を開き日本再招請案を協議することに決定したと言はれる、然し再招請につき各國の意見一致せず、若くは日本があくまで出席を拒絕した場合には多分英米佛伊蘇五ケ國主席代表より成る

特別委員會

を組織し、日本が出席すると否とに關せず調停を試みる可能性につき協議を進めることにならうと觀測される

九ケ國條約

原締約國代表より成る委員會を組織し、右委員會を通じてこれを行ふ案を示唆してゐる

右は三日夜のイーデン……

【ブラッセル三日AP】三日AP報道員の觀測するところによれば、デルボス佛代表は直ちに各國主席……

太原へ十里に迫る

陷落は將に目睫の間

【平地泉四日同盟】潰走する敵を追つて息もつかせぬ猛進擊を續けてゐる山西攻略部隊は四日午前七時半早くも**太原北方十里の地點に進出**、更に敵を急追擊してゐるので太原の陷落は愈よ程近きを思はせる

皇后院爆擊

【天津四日同盟】連日に亙つて我が航空部隊は太原方面を空襲し敵の心膽を寒からしめてゐるが我が中島部隊は三日午後太原北方二里の皇后院村附近退却中の敵大部隊に數次に亙り爆擊を敢行敵に多大の損害を與へた

米內海相參內

【東京電話】米內海相は四日午前九時五十五分宮中に參內 天皇陛下に拜謁仰付けられ所管事項に關し委曲奏上種々御下問に奉答して同十一時五分過ぎ退下した

忻縣の敵死傷七萬

女學生隊の慰問片手落ち

【天津三日同盟】三日午前十一時忻口鎭方面の我が自動車追擊部隊は忻縣東方の敵兵營を占據したがその附近には最早や敵影なく、唯城內に逃遁れた敵影を認めるだけである

【平地泉三日同盟】忻口山麓附近において大場部隊に捕はれた敵第七十師王靖國軍兵卒の言によれば、敵は我軍の猛攻擊の結果死傷七萬余の犧牲を受けたと云はれる、なほ支那軍兵士は二ケ月給料不拂のため逃亡者續出したが督戰隊のために發見されその大部分は銃殺されてしまつたが、これらも多數逃亡した由である、同兵士は「女學生督戰隊は共產軍の方許り慰問して我々の方には來なかつた、我々は一步でも退却すると後方の督戰隊に殺られて殺されてしまふ、一番恐しかつたのは日本軍の砲擊で、その次に恐しいのは飛行機だ、突擊を受けると我々は手榴彈を一人平均八發位投げるが、日本軍は少しもこれを恐れず突擊して來るには震へ上つた」と語つた

鐵道辭令

命釜山列車區助役（機張驛長）府下靈治 ▲命機張驛長（草梁驛助役）外山直正

學務課長會議 廿四日から開く

各道學務課長及び道視學官會議は來る二十四日より二十六日まで三日間總督府第二會議室に於て開催に決定、時局認識、皇國臣民の精神訓練その他現下學務諸問題に就き協議を遂げるはずであるが、會議日程は左の如し

第一日（二十四日）午前訓示、指示、午後指示注意希望

第二日（二十五日）午前聽取事項答申、午後同答申協議

第三日（二十六日）午前協議打合 午後意見陳述

勤續鐵道局員

來る十二日午前十時から鐵道會館に於て廿五年勤續者第八回表彰式を擧行、大野勝事、三係作平兩副參事以下判任官四十六名、鐵道手廿四名、雇員二名、傭人四十七名にそれぞれ表彰狀と記念品を授與する

第一銀行 京城府南大門通二丁目

戰局日記【三日】

明治節 の佳き日を迎へた三日、北支に上海に皇軍の奮戰は一段と冴え、敵陣地も我が總攻擊に一堪りもなく潰え、また上海戰線の敵陣地南翔の敵陣へは午前九時を期して百一發の皇禮砲が發射された

山西戰線 天險を利して八萬餘の兵力を布く忻口鎭の敵に對し二日午後十一時和田工兵部隊の敵陣爆破をきつかけに總攻擊を開始、三日午前零時肉彈戰を展開して完全にこれを占領、敵の死傷は約三萬、更に潰走の敵を急追して午前九時半早くも忻縣に進入、續く小堀部隊も入城して城頭に日章旗翻る、一方正太線方面でも小林、岡崎部隊の猛追擊中である

京漢戰線 彰德方面の敵は我が第一線に再三逆襲し其都度粉碎されて大打擊を蒙つてゐたが今や士氣全く沮喪して一日以來鐵路に沿うて湯陰方面に退却中である、南部部隊が蹂躙山地の敵を攻擊、西進中、かくて太原を目指す東北分離の作戰は著しく進捗し太原陷落は目睫に迫つてゐる

上海戰線 蘇州河南岸の敵陣攻擊は益々猛烈を極め〇〇部隊は二日夜から三日明にかけ續々蘇州河渡河を決行、敗走する敵に猛擊を加へ、中央突破を策つた敵の全線は漸く浮足立つて來た、南翔の敵陣にも山內保部隊が明治節を祝ふ百一發の皇禮砲が炸裂した

空軍活躍 二日太原を空襲して軍司令部、步砲司令部、山西省東南等敵の據點を爆擊した陸の荒鷲部隊は、三日正午〇〇基地を出動、忻縣南方太原附近を退却中の敵に爆擊を加へた、一方上海戰線にあつても日高胡河南方の敵主陣地、リンカーン路南方の敵部隊及び前夜我が病院船を砲擊した浦東の敵野砲陣地に爆擊を反復した

東亞同文書院 支那兵の放火

【上海四日同盟】徐家匯虹口路にある東亞同文書院は事變勃發と共に教職員及び生徒が南市に避難したため支那軍の占據するところとなつたが、三日午後九時頃火を發し火勢猛烈を極め本部教室二棟を全燒して鎭火した、原因は敗走の支那兵が逃げ際に放火したものである

敵五機 山東藥頭襲來

【……四日同盟】四日午前九時過ぎ山東省西部の……

空の精鋭 山東を壓す

【……日同盟】我が荒鷲……

敗殘の宋哲元 最後のあがき

【天津三日同盟】流轉の敗將宋哲元は蔣介石の命令と稱し黃河北岸にある麾下各部隊に對して絕對に渡河退却すべからずと嚴命を發したが敗走の一途を辿る第二十九軍內部は昨今風紀紊亂極端に甚だしく全く匪賊化せるものが大部分を占めてゐる狀態にあり宋哲元は三十七師長及び百三十二師の參謀長を敵前逃亡の罪で軍法會議に附したと傳へられる

植民地返還要求せず 有力者否定

【ベルリン四日同盟】ヒトラー獨逸總統は近く開かれる獨逸國會に於いて獨逸植民地返還要求を中外に宣言するであらうといふ噂が最近頻りに傳へられてゐるが、これに對して獨逸の有力筋ではこれを否定してゐる

結城總裁 首相訪問

【東京電話】結城日銀總裁は四日午前十時十五分近衞首相を官邸に訪問要談した

人

◇二宮鮮滿拓殖總裁 渡滿中の處來る十日頃歸城の豫定
◇松本慶北內務部長 同上
◇吉岡忠北內務部長 四日入城
◇李昌根慶北參與官 同上
◇岡田兼衛氏（前井總督府事務官）三日入城本町ホテルへ
◇門脇全北內務部長 同上
◇佐々木咸南內務部長 四日入城 ノホテル
◇尾上登太郎氏（第一銀行常務）入城中のところ五日退鮮
◇加藤鮮銀總裁 東上中のところ四日「のぞみ」で歸城

天地玄黃

敵を現地に求め、あらゆる困苦と鬪ひ、山地泥濘地河川の地形に惱まされつゝ、忻縣陷落を遂げた〇〇部隊長からの便りあり

×

想像以上の苦戰、たゞ感激、後の便り期待するところ多し

×

〇〇の皇禮砲、上海戰線の意氣愈々揚る

×

今さら日英の圓滑化を協議するだけ野暮、愛想しておいて煽動、緩和とはちやんちやら可笑しい

×

そんなことを目論むより、負けないやう努力するのが當面の外交官の役目と心得べし

×

九國會議いよく開かる、日本と支那が役者とし芝居のやうに殺は必定

×

九國會議から支那を退席させようと仰しやる方がある、その手の中見えた、止せく

夕刊六頁 朝刊八頁

一日一服
高貴藥配合
主治效能
氣管支性（カゼから起る）ぜんそく
心臟性（內の弱りから起る）ぜんそく
氣管支カタル
感冒
百日咳
セキの諸症

何よりも先づ此の發明藥を服んで快方の喜びを得られよ
「スペロイン」は全國藥店に取次がれてゐますが、萬一品切の節は直接發賣元へ御申込下さい

藥價
三日分六拾錢、六日分壹圓、十五日分貳圓、廿五日分參圓、鬪七五日分五圓、百日分拾圓
（送料前金は無料代金引替內地廿五錢鮮滿四拾五錢を要す）

大阪市天王寺區東平野町三丁目
發賣元 東亞藥園
振替大阪七五一四番
電話天王寺四〇一五番

スペロイン

全國藥店にあり
◎ニセモノあり
「スペロイン」と御指定を乞ふ

上海通信【第四信】

江上艦隊【1】

本社特派員 福永恭助

浦東の敵

日本から連絡船の上海丸若しくは長崎丸で上海にやつてくる人達は、支那東海から揚子江に入ると其處此處に錨泊し或は遊弋してゐるわが第三艦隊の勇姿に接して先づ心のときめきを覺え、思はず擔へてきた日の丸の國旗を打振りながら「萬歳！」と叫ばずには居られない衝動に駆られるに違ひないのである。普段ならばウヂヨ／＼するほどゐる外國船や、青天白日旗を掲げた支那汽船はいま一艘も見當らない。

これからの艦の砲口といふ砲口がことごとく浦東側に向いてゐるのは、浦東一帶の[illegible]に蟠居して我が上陸軍の背面をおびやかさうとしてゐる強敵約二ケ師の敵軍の蠢動をば抑へ付けてゐるのであるが、江上に味方のこの威力がなかつたならば、蓉々上海丸や長崎丸の上海進入なぞは思ひも寄らないことになつてしまふばかりか、一衣帶水の如口や楊樹浦や、さては其の東北に連なるわが軍の軍事的諸施設や兵站なぞは一大脅威に曝されなければならず、この脅威を取除くためにはわが上陸軍は少くない兵力を割いて浦東の方面にも向けなければならない羽目に陥つた筈だつたのである。

だが浦東側の敵兵はどこのやうに執拗だ。對岸や[illegible]の倉庫や、英米會社のガッチリした建物の蔭から江上艦艇目掛けて迫撃砲や機關銃を打込んでくる。陸戰隊司令部で在らせられる伏見の若宮様が御負傷遊ばしたのもそれだ。がこの頃は敵は味方の飛行機の爆撃を恐れてか鳴りを鎭めてゐて、夜になると戰を挑んでくるのが日課になつてゐる。

見事だつたのは廿一日（木）の夜だつた。敵飛行機の來襲、陸戰隊正面に亘る逆襲と殺し合はせてイタヅラを始めたのであらう、出雲が猛然と怒り立つてズドン／＼と十五糎の副砲を浦東側にブッ放してゐるが、窓硝子にピリン／＼と響いてくる。ホテルの屋上に昇つて見ると、小癪にも敵の砲兵が出雲目掛けて榴散彈をブッ放してゐるではないか！

アッ、あすこで破裂しました。と、誰かが指した方角を見ると出雲の右手二三十米の空に、一擧りの白煙りが上つてゐるのが十八九日の月明りにハッキリと浮き出して見える。

「大丈夫でせうか、出雲は？」

寢衣の上にオーバーを引掛けたお客の一人が心配顔で訊いた。

「せいぜい六糎ぐらゐの高射彈ですから、中つたところで舷側のペンキが剝がれるぐらゐなもんですよ。」

僕はさう答へてから、これが若し十五糎以上の榴彈だつたら、そんな呑ん氣なことは言つてゐられないと思つた。支那軍の砲兵の狙ひは、此處にも死角を出してゐるのだ。

「何處です、あの火事は」

楊樹浦の方角にあたつて火の手が三つばかし揚つてゐるのを見て、出雲の艦艇の一つが月明りの空に向つて、パッと照明されたと思ふと、江上艦艇の其處此處から一齊にタ、タ、ダ、ダ、ダと大小高射機關銃の砲聲だ。と、それに混つてズドーン――パッといふ高角砲の轟き……

江上艦隊は、上海の空の護りも受取つてゐるのだつた。（寫眞は江上艦隊一線上の長谷川司令長官）

高勾麗時代の遺品 平南で發掘さる

貴重な考古學の資料

高句麗時代の[illegible]（[illegible]）は從來發掘されたが今回も又[illegible]見されたところ、今回[illegible]も完全な純金耳飾、金製[illegible]、金製環（耳飾）銅製[illegible]形[illegible]（直徑二寸位のもの）[illegible]が發見され[illegible]。[illegible]

[illegible]高句麗時代の古墳[illegible]によつて内五十[illegible]の發掘、更に同工場の擴張によつて十五基を發掘すること[illegible]、本府に調査方を依頼して來たので本府から野守囑託以下出張發掘した處副耳飾、金製環（耳飾）銅製釧、銀製鈴、釘その他を發見した。

右は何れも高句麗時代のものと大體同一のものであるが、今回の發見された[illegible]代のもの[illegible]。今回が最初であるが、同[illegible]、金製品は直徑二寸位のもので[illegible]。これが完全であれば[illegible]を語る絶好の資料となり、野守囑託が目下研究を進めてゐる

元獨逸首相 ルーテル博士あす入城

夜は總督の晩餐會へ

元獨逸首相ルーテル博士は五日午前[illegible]時入城するが、同博士[illegible]午後六時から總督官邸に於て[illegible]の晩餐[illegible]

城大で講演後歡迎會

日獨協會主催

日獨防共協定が結ばれて一年、防共の[illegible]を[illegible]する赤の魔手に備へ[illegible]が叫ばれてゐる折柄、元獨逸首相ハンス・ルーテル博士は同協定一周年記念講演會に出席して[illegible]の目的を强調するため、盟邦日[illegible]

[illegible]てゐた全鮮税務講習會は四十五日間の講習を終り、四日午前十一時半から修了式を擧行、[illegible]局長から夫々修業證書を授與された

曆の頒布式

六日正午朝鮮神宮の大前で明年度の大曆及び略曆の頒布式を擧行する

お歷々が出馬

國民精神總動員の講演を兼ね 應召勇士の遺家族を慰問する

國民精神總動員の[illegible]を[illegible]これが[illegible]を期するための講演及び應召勇士遺家族慰問のため、京畿道では古[illegible]部以下各部長が七日から十一日まで次の各地で[illegible]

◇七日 京城、[illegible]知事ほか、八日 龍仁、[illegible]

◇八、九、十日[illegible]

◇十、十一日[illegible]

◇十二、十三日 金浦、江華、[illegible]

[illegible]

税務講習終る

去る九月廿九日から本府第三會議室で開い

[illegible]、ハルビン、[illegible]の駐屯軍慰問と[illegible]を行ふ豫定である

銘酒 ケイリン

神職が戰線へ

全國神職會主催皇軍慰問使として朝鮮神宮司阿知和安彦宮司は太田禰一、大神貴文兩氏と共に四日午後三時三十五分京城發現地將士並に傷病兵を慰問の旅に上るが、一行は天津に於て十一日解散、自由行動に入り阿知和宮司は大連、奉天[illegible]

報恩を志して廿年

探ねた恩人今は亡し

墓前に涙の李仁川直税課長

【名古屋電話】報恩を志して二十年、亡き恩人の墓に額づいて涙の對面をした聞くも美はしい内鮮融和の一挿話――この程三重縣伊賀上野町桑町の私立井岡實業女學校長井岡みち子女史の許を訪れた一紳士があつた。朝鮮仁川税務署直税課長、李祺榮氏(三)で、李氏が女史に語つた話は――今から二十年前女史の亡夫井岡長次郎氏が鐵道講業技師として在鮮時代中學を出たばかりの李氏は通譯として同技師に仕へ特別の恩顧を受けてゐたが、その後間もなく井岡技師は内地に引揚げた李氏の努力は並に酬いられて榮進した、それにつけても恩情に富む井岡技師の事が忘れられず去る昭和三年公用で内地出張の際も訪ねたが上野町の桑町を變へ空しく帰鮮今回再び内地を通して空しく[illegible]ため聯會[illegible]の好意に多忙な旅程を割いて訪ねた[illegible]二十年の宿願を遂げたのだ――との話、磯き入る女史の眼からは熱い涙がこみ上げるのだつた、苦心を重ねて訪ねた家には既にその人亡く落膽した李氏は恩人の墓石に額づいて感激の涙にかきくれた、涙の中に辭し去る李氏は恩人のために心籠めて持参した「花むしろ」を記念に贈り、井岡女史も李氏の愛の花を咲かせ、この美しい劇的邂逅は床しい話題を投げてゐる

"茶"に結ばれた 勇士と乙女

戰死の報に捧げる純情

【名古屋電話】純情の乙女が胸に抱いた勇士の戰死を聞き、見も知らぬその父親のもとへ遠く半島の空から涙の香[illegible]を[illegible]つて勇士の父を男泣きさせた、この乙女は朝鮮元山府榮町陸奥節子さん(二)で上海戰線で陣歿した名古屋市中區中ノ町三田伊太郎中野濟二一等兵(二)が二年前北滿警備の重任についた際、元山驛頭で節子さんからお茶の接待をうけ感激の餘り渡した一枚の名刺が緣となり、除隊後も濟い手紙の交際を續け同一等兵が上海戰線への征途に上つて以來は只一人子一人の濟五郎さんに何くれとなく親切を續けてゐたが、節子さんが夢にも忘れなかつた濟二一等兵は去月廿二日上海戰線の華と散つたこれを傳へ聞いた節子さんは勇士の父に額つて手に入れた同一等兵の寫眞を佛壇に供へて英靈を祀ると共に香華料を添へて去月三十日朝濟五郎氏のもとへ屆けて來た濟五郎氏は乙女の心をこめた香華料を白紙の一束にかへて伜一等兵の英靈にたむけ合掌するのだつた

俳優と文學少女

家柄の隔りから悲戀

服毒心中を圖る(未遂)

舞臺に於ける新劇をその傍地で行つた劇藝術研究家たる兩班家族の俳優と常民の文學少女との心中未遂物語り……京城昌信町一三一ノ九朴昌顯女(二)は一昨年淑明女子高普を出た感傷的な文學少女で三年前劇藝術研究會に出席した事から舞臺を通して同會々員であり現在中央舞臺俳優である京城安國町一四四宋在鉉君(二)と知合ひ以來互ひに脳から消え去らぬ人となつてゐた、俳優と文學少女との間に結ばれた戀は急ピッチをあげ甘いささやきから最近では"ねエー結婚しませう"と誓ひ合つたが兩家の間一應た兩親は家柄問題の持出しで二人の結婚を許さなかつたので二日夕刻宋君の家を朴女が訪れまたしても親の許さぬ甘い語らひの後二人はしつかと手を握りカルモチンを嚥下、あの世に戀の實を結ばんとして苦悶してゐるのを家人が發見、附近の病院で手當の結果生命は助かる模様である（寫眞上は宋在鉉、下は朴昌顯）

こちらは妓生

貧困を悲しみ服毒

三日午後五時ごろ京城清進町一五十二の時から花柳界を轉々として七個路券番妓生金淑貞さん(三)が稼がされ今では二つになる赤ん坊の母となつたが夫の子の父でさへカルモチンを飲んで苦悶してゐるのを家人が發見手當したが生命は危篤き女は二歳の時母に死別、以來僅かな月給で生活してゐる店員の母の手に育てられた彼女は前身にかさむ借價を苦にした揚句、知らぬ母として人手に育てられ死を選んだものと判つた

惡のチンピラ團

九名を本町署で檢擧

華やかな大都京城に暗い影を投げて跡を絶たない少年犯罪――近ごろ奬忠壇公園、曹溪寺の境内にころ[illegible]にふるへてゐる十三、四歳の半島少年九名を本町署で檢擧取調べた結果、忠南生れ金鐵根(三)は京城府内地人宅專門の空巣や南大門市場の混雑にまぎれ込み掏摸を働いたことを自供した、この少年達は家もない運命の孤兒で留置場を出ると直ぐまた掏摸をするといふ救ふに救はれぬ哀れな者ばかりで

全ぷら 専門外科 天食堂

奉天、北京間 ダイヤ變更

滿鐵が臨時に

滿鐵では一日から當分の間奉天、北京間の列車運轉時刻を次の通り變更する旨鮮鐵局に通知があつた

◇奉天發午前零時十分各等急行北京着午前九時十五分山海關着午後三時廿分天津着、同六時廿五分北京着

◇奉天發各等快速旅客車北京着午後二時五十分、山海關午後十一時卅分天津着午前七時卅分北京着午前十一時五十分

◇北京發各等急行北京發午前八時五十分、天津着前八時五十分、山海關着午後二時五分、奉天着午前十一時

◇北京發各等快速旅客車附前通列車北京着午前十一時卅五分、天津着午後二時卅五分、奉天着午後十一時

十一時卅分天津着午前七時五十分、山海關以遠は中國時間なは使用客車は機數日北寧鐵路、奇數日は滿鐵の編成である

名譽の戰死者

鯉登部隊

三ノ井三郎（神戸市）上等兵市川高（大阪市）同栗山孝一（大阪市）同福田正男、同玉置宇一郎（和歌山縣）

松の露飴

感冒 頭痛 齒痛 神經痛 日本 後藤散 征途必携 各薬店にあり

白雲台登山會

來る七日、國民精神作興第一日 山上にて神宮遙拝、武運を祈願

來る國民精神作興週間に當り、本社ではその第一日の七日に左の如く北漢山白雲台登山の會を催し、神宮遙拜、皇軍の武運長久を祈ります、當日は神社參拜日ですから白雲台頂上にて、はるかに朝鮮神宮を遙拜し、國威の宣揚を祈願し、皇軍の武運長久を祈つた後、天下の絶景を眺めながら中食をして下山いたします、登山道は惡いが健脚九年生以上の丈夫な子供さんなら樂々と行けます、御婦人はゴムの運動靴が便利です

▲募集會員 百名（希望者はハガキで申込下さい）▲集合 京城日報社來會館 ▲出發 午前八時本社前 ▲往路 本社前よりバスで牛耳洞――道先寺――白雲台――午前十一時頃ヨリ午後一時まで白雲台で休み、畫食▲歸路 白雲台――午後一時出發――衛門――北門――大城門――宮址――孝子町京電停――午後五時頃解散

日時 十一月七日（日曜）雨天中止 ▲會費 四十錢（本社――牛耳洞間のバス賃金）（但し一部は立つていた）

あす朝、消防點檢

サイレンは防空警報と違ふ

【京畿道警察部發表】五日午前九時半から約一時間に亙つて光化門通り道廳前で京城消防署の秋季點檢を實施するに就き、消防演習の打揚げるが、一般府民は防空警報と間違へぬやうに注意を要する、また午前九時から十一時まで各點檢實施のため光化門十字路から本府までの電車その他車馬の通行をためかねて當街中のサイレンを吹き鳴らし、防火宣傳のため花火を停止する

踏切を横断 牛車六破す

三日午後六時卅四分ごろ龍山發新義州行列車が成歡驛北方の踏切を通過の際、踏切を横斷せんとした牛車を引ね飛ばして大破、御子の朱乙龍(三)は頭部その他に重傷を負つた

悲戀の女給

謎の家出

各署で捜査中

二日京城南大門通五丁目上原旅館に泊つてゐた元龍山町二ノ一九九番地松亭の女給本籍門司市内瑞川町三石■島（[illegible]）子(三)は[illegible]「寸出て來ます」と女中に云ひ残したまゝ未だ歸つて來ず、女中の報知で松亭女給丸子さんに[illegible]私はこの世の中が嫌になりました、女に戀は一度しかありません、死によつてこの悩みを清算します」と悲しい死を暗示した遺書が送られて來た、府内各署で行方搜索中

朝鮮新聞社改革

社長には文明琦氏

同朝鮮新聞社では今回社内刷新のため機構を改革、株主總會の結果左の如く新陣容を整へた

會長牧山耕藏▲社長文明琦▲副社長野崎眞三、同黃應翊▲取締役編輯局長仲田重義▲取締役營業局長牧山圭秀▲常務取締役元老員、同富田忠衛、同宋致德、同朴準龍、同朴熙俊▲相談役同富田幸次郎、同朴泰華、同尹致昊、同閔丙奭、同石森久彌（寫眞は新任挨拶のため本社を訪問した幹部、右より野崎副社長、文社長、黃副社長）

グライダー

初の競技

閉鎖で齒專優勝

朝鮮において初めて開かれたグライダー競技は明治節の三日午後一時より京城飛行場に開催、成績左の如し

◇閉鎖競技1京城齒科醫專2朝鮮グライダークラブ3京城高等工業4京城高等商業

◇個人競技1萩原（朝グ）2松木（商工）2瀬（齒專）3堀井（朝グ）4福岡（商專）5石垣（齒專）6隣北（齒專）

模範店員拐帶

つひに捕はる

京城和泉町一二一商工商會副田商店員九二二は現金一千五十圓を横領拐帶して姿を晦ましてゐたところ四日府内西大門署員に捕へられた、同人は模範社員として信用が厚かつたが今年春から相場に失敗して悪の途に落ち込んだものである

笠井檢事長

高等法院檢事長從三位勳二等笠井健太郎氏は去る九月十三日から城大附屬病院澁谷內科に入院加療中であつたが、三日午後六時二十五分逝去した、享年六十一

氏は香川縣生れ七年京大佛法科を卒業後福島、熊谷、東京各裁判所判事に歷補、大正二年檢事に轉じ更に本府檢事兼務官京城覆審法院檢事、京城地方法院檢事正を經て昭和七年法務局長、九年現職に補せられた、家庭には夫人よし子さん(二)の外に健男君(二)、清君(二)、恭君(二)、美代子さん(二)がある【寫眞は笠井檢事長】

四日朝の天氣概況

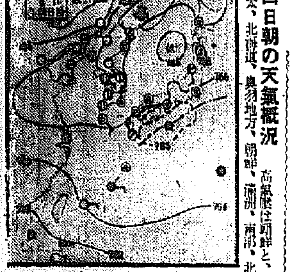

高氣壓は朝鮮と、樺太とに根を下し樺太、北海道、奧羽地方、朝鮮、滿洲、南部、北支部はその勢力に包まれ一帶に風弱く晴勝の天氣です、紀州沖には弱い低氣壓があつて、西日本は一帶に曇り勝で所々雨を催してゐます。また滿洲北部にも弱い低氣壓があります。鮮内の氣壓は一般に平年より二度乃至、五度の高目を示し北西部では飛び抜けて七度も高くなつてゐます

京城地方【今晩】晴れたり曇つたり【明日】同じ

仁川地方【今晩】風弱く晴れたり曇つたり【明日】風弱く晴れたり曇つたり、後次第に曇つて來ます

京城溫度（三日）最高一九度二、最低九度二（四日）今朝六時六度五、正午一六度八

会と催し

◇光化門普通の敎練査閲は六日午後三時から龍山練兵場で行ふ

◇京畿普通學校學藝會は五日午後一時より同校講堂で開かれる

◇第三回京城府藥劑師會總會は六日午後二時より府民館一階講堂で開かれる

◇淑和女塾では「服装に關する展覽會」を六、七兩日午前十時より午後四時迄、初音町同塾で開催する

次並製材見積賣却

一、次並製材　五〇、〇〇〇石

（薄板一、〇〇〇二板種類別二十七（口二區分シ各號別ニ賣却ス）

有賣却ス、希望者ハ登格證明其ノ他詳細ヲ新義州營林署ニ照合ノ上昭和十二年十一月八日午後二時迄二見積書提出セラルヘシ

十一月四日　新義州營林署

月刊仕入案内

商品仕入の良指針、商店[illegible]の[illegible]店員の向上を網羅した

一冊廿錢（送料六錢）一年金貳圓

三年版 日本問屋要覽

十二月上旬發賣 一冊貳圓、但月刊仕入案内年讀者は半額

發行所 株式會社日本商業通信社

東京市京橋區銀座西八の九

振替東京三三六五〇番

蝕鋼買入

申込は十一月八日入札詳細ハ十一月四日ノ朝鮮總督府ノ官報ニアリ

平壤兵器製造所

雪の龍江

佐藤松雄詞　三宅幹夫曲

唄 金廣つぼみ

評判の新人が唄ふ新鮮な情緒小唄！

片面 故郷しのべば 唄 山[illegible]

（レコード番號J五四一三九）

ビクターレコード

國旗は戸毎に 藥は北島

京城 株式會社 北島藥店

武田産婦人科病院

武田産婆學講習所

新學期 四月、十月

京城府長谷川町（朝鮮銀行横）

醫學博士 武田正房

電話本局四五四五番・四一三七番

高等・初等 電機學校講義錄

高等（電機ナシ）全十二冊、居ながら最新の電氣工學を容易に獨學出來る

初等（電機ナシ）全十二冊、電氣工學と普通學とをつき混ぜた小學卒業生にもよく分る

東京・神田 電機學校

ピアノ・オルガン 山口樂器店 京城本町二

朝鮮總督府測圖 陸地測量部發行

五万分一地圖 軍隊教科書 大賣捌所

企業には地圖を利用せよ 月餘需んで發送

京城黃金町二丁目 小林商店圖書部

電話本局三五一〇番 振替京城五一〇番

日本一 不二わた

機械揚捲條索式根中 特許

機合混トーリクンコ型新最式根中

京城岡崎町 中根機械合名會社

汽機汽罐高壓喞筒土木建築鐵工機械工具

特許 商標 出願・審判・代理

廣井特許事務所

創業五十年

京城府[illegible]

笠井家御用達

株式會社 京城葬儀社

高等法院檢事長從三位勳二等笠井健太郎儀病氣ノ處本月二日午後六時廿五分薨去致候間此段御通知申上候

追テ來ル五日午後二時京城府[illegible]

昭和十二年十一月四日

男 健

男 清

男 章

各種信託 低利貸出 迅速有利

京城府南大門通一丁目十九番地

朝鮮信託株式會社

社長 谷多喜磨

支店所在地 群山、木浦、大邱、釜山、咸興

山道内科 朝鮮神宮表參道 電本三三三番

理研酒一新

一死報國……起てよいざ！

特徴 腐敗せず 悪醉せず 二日醉せず

皇軍の力によって支那も

昭和酒類株式會社

●頭腦過勞者の必携藥！ ノーシン●

最後の一菌まで殲滅せしむる ピカイチの徹底的威力！

グンく現實的に治績を示す確的奏効の治淋劑

淋疾退治の超重爆藥

¥2・00

¥3・00

¥5・00

仁川宮町通り 川崎製藥所

一兵も失ふなと 續々と輸血志願
衛生兵五名の尊き至情に 蘇る瀕死の傷病兵

血に結ぶ軍友愛

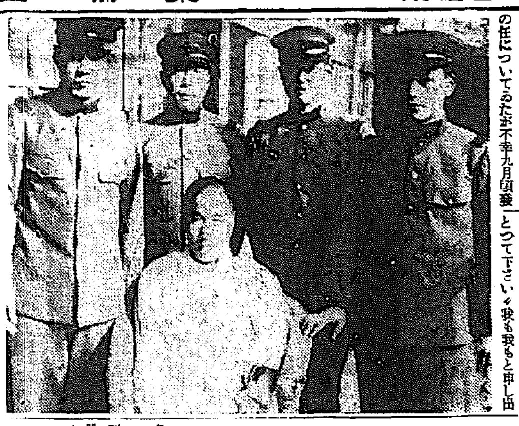

【平壌】衛生兵の貴い輸血に瀕死の兵を救つた平壌陸軍病院の非常時軍國佳話……宮越部隊附宇都宮通一二ノ七陸軍工兵一等兵佐藤剛君(二四)は〇〇〇の任についてゐたが不幸九月頭痛病として平壌陸軍病院に入院療養中のところ經過思はしからず遂に重篤に陷つてしまつた、この時若し輸血でもしたら或は死に一生を得るかも知れないとの軍醫の話を漏れ聞いた同病院勤務の衛生兵は今こそ非常時に一兵と雖もむざ〜死なすに忍びない、況や輸血によつて助かるものなら自分等の血をとつて下さいと我も我もと申し出た、軍醫はその愛國の赤誠と傷病兵に對する兵等の思遣りに感激したものゝ、輸血には同型の血液を必要とするところから病人のオー型に適應するものを調べた結果衛生一等兵入倉正一、同松川春華、同上等兵野島政夫、同上等兵田中秋、同一等兵磯川春松の五名から採血して前後五回に亙る輸血を根氣よく繰り返して行つたところ奇蹟的にもその重病患者は死の一歩手前から救はれ現在では漸次と快癒に快癒することが出來るまでに回復し同病院の衛生兵等の温い措に感激してゐる

寫眞、白衣は患者佐藤剛君、後列は右から輸血美談の田中、野島、磯川、松川の諸君

感心な少年 免除月謝献金

【平壌】八月以來大陸戰線で活躍中の勇士家族見舞に對して府では授業料を免除してゐるが船橋里小學校一年生大谷和生君、四年生大谷明君の家では授業料だけはどんなにしても自分の手で働いて納めたいと申出たが規定上どうしても受附られぬと聞き「ではせめて献金させて下さい」とその取次ぎを學校に依頼したので受持教師はその意思を汲み、同四十錢を受取り平壌憲兵隊にその旨をのべ國防獻金とした、係ではその殊勝なる態度に感激してゐる

紅土嶺戰で散つた 勇猛の香西少尉
官僚出身の俊才で謳はれた 親を泣かす孝行者

【〇〇】去月廿二日紅土嶺戰で名譽の戰死を遂げた香西少尉(二六)の實家大邱府元町二ノ五香西賀助氏宅にその報をもたらせば賀助氏(五〇)並に母親くりまさん(五〇)は まあ、それは御苦勞さまでしたか、實は一昨廿一日の朝あちらから渡目の手紙がまゐり「自分は傷一つ負はず元氣で戰つてゐるお父さんから送つてくれた慰問の菓子を喜んで皆で分配して食べた」との元氣一杯な様子に家内一同この上とも御國の爲に奮鬪するやうにと祈つてゐたのです、かねて覺悟はして居りましたがあれは非常な親孝行者で今度出征する時にも寫眞をとれと頻りにすゝめたのですが、すぐ元氣で歸つて來るからと申して寫眞もとらずに行つたのでしたが……

と在りし日の香西少尉の面影を偲んでゐた同少尉は大邱中學校卒業後京城郵便局に勤務し廿一歳にして幹部候補生として第八十聯隊に入營、除隊後東京の遞信官吏練習所に入り昨年六月優秀な成績で同所を卒業すると共に同郵便局外國爲替課に入り現在に至つたもの六人兄弟中の次男で獨身であつた

昨日着いた手紙が最後 井上曹長も名譽の戰死

同じく紅土嶺戰の花と散つた井上正實曹長(二六)の留守宅では夫人やゑさん(二六)が相次ぐ弔問客に應待しながら

思へば戰地へ行つてから五十日振りの十月十七日附で昨日參りました手紙が最後となりました 文面は非常に簡單で『たゞ自分は元氣だ留守をよく守る樣に』とだけでしたもと〜覺悟はして居りましたが

ときすが軍人の妻らしい健氣さでその傍では遺兒好正さん(二)が無心に戯れてゐるのが強く胸を打つ

鈴木部隊發表

【二日午後〇〇部隊發表】去る廿三日の紅土嶺並に一〇六〇高地の戰鬪における鈴木部隊の戰死者は左の通り

陸軍歩兵少尉香西芳夫(大邱府元町二ノ五)▲同準尉松岡國三郎(香川縣三豐郡財田中二五六)▲同曹長井上正(大邱)▲同伍長川井田男(鹿兒島市泉町九四)▲上等兵永井敏和(愛媛縣松原郡松山町)▲同有田滿雄(慶北慶山郡河陽面淸泉洞)▲一等兵落合六三郎▲同河村新星▲同秋山高男▲同横本保男

ひた押しの奮戰
鈴木部隊長感激し 最近の戰況を報知

【大邱】北支の曠野に並に山岳に奮戰苦鬪幾多の戰功をたてつゝある鈴木部隊長から十月廿六日付で〇〇部隊長佐野中佐の下に二日戰況報告の手紙がついた、その勇戰奮鬪ぶりは目のあたり見る如く並みゐるものをして感激の拳を固めさせた(以下その全文)

我が部隊は石家莊戰後、同地西南地區に小憩を得たりしが廿一日〇〇と策應して〇〇攻略の目的をもつて行動を開始し〇〇は〇〇と共に左縱隊、〇〇主力は〇〇本隊となり廿二日井陘西方の山地にて堅固なる陣地に迫り我が部隊は同〇〇の左に連繫して一〇六〇高地及紅土嶺の敵を攻略すべき命令を受け我が部隊は廿三日午後より攻擊を開始し敵の頑強なる抵抗を排し攻擊を敢行、〇〇除兵の戰鬪を有利にならしめこゝに大いに〇〇隊の名譽を發揚致し候、我が損害は將校以下死傷〇〇名に達し候、其後有利に進捗しあり〇〇攻略も近き將來と豫想致し候將兵の意氣旺んなり(十月廿六日井陘にて)

上長チヨツキ 心を籠めて 戰地へ發送

【大邱】寒さの募るにつれ想出すは北支の兵隊さん――曩に上瀬慶北知事夫人の提唱で道内愛婦、國婦人會員で鈴木部隊に贈ることとなつた防寒チヨツキは二日既に全部まとまり、大邱府内の分は上瀬夫人の頭文字『上』をとり「上長チヨツキ」と名づけた

瀆職事件の控訴審求刑
朴淳玉には一ケ年 閔學勳は一ケ年半

【平壌】司法權の威信を傷つける一大不祥事件として社會の耳目を聳動せしめた休職判事閔學勳、府內映畫常設館第一館主朴淳玉兩名にかゝる贈收賄事件は過日平壌地方法院で有罪と決定しそれ〜服の言渡しがあつたが兩名はこれに不服ありとし控訴し又檢事側からも控訴があり二日午後二時から平壌覆審法院で小松裁判長係り佐藤、元兩陪席判事岩城檢事立會の下に控訴審を開廷、兩被告の事實審理があつて後檢事論告に入つたが岩城檢事は終始熱烈な論告に終始し『本事件の罪跡を公明したなら吾人は只唖然たらざるを得ないであらう』と難じて閔學勳に一年半、朴淳玉には一ケ年の各懲役を求刑した、なほ次回公判は來る五日午前十時から續開される

女白浪 旅館を荒し 內地で御用

【大邱】府內村上町一六不知火旅館酒井キクさん方に最近女中奉公に入り込んだ佐賀縣小城町三丁目佐渡ミオ(二〇)は旅館主キクさんを始め數人の女中の衣類四十三點價額五百四十圓を窃盜し去月二十七日內地に高飛したが大邱署の手配により福岡縣小倉署で小倉署員に逮捕された旨この程通知があつた

啓聖、信明の兩校は絕對に廢校せぬ
設立者兩氏聲明を發して 巷間の噂を打消す

【大邱】府內のミッシヨンスクール啓聖、信明兩校の廢校說が傳はり父兄、生徒間に一大衝動を起してゐるが、右に關し兩校々長は二日慶北學務課を訪問、決して兩校の廢止なきことを語り、次の聲明を發した(原文のまゝ)

ミッシヨン會學校教育引退問題に關聯し大邱啓聖、信明兩校の存續問題が新聞紙上に宣傳されたるも大邱兩校は慶北教會と共にミッシヨン會の共同經營にして現在に於ての一方これを繼續經營する權利を有し財政又ミッシヨン會において引退しても充分成案あり兩校の存續には毫も懸念を要さしむることなきを茲に聲明す

啓聖學校設立者ヘンダーソン 信明校設立者…

菊花薫る明治節
日の丸波うち萬歲は轟く 全鮮に漲る奉祝色

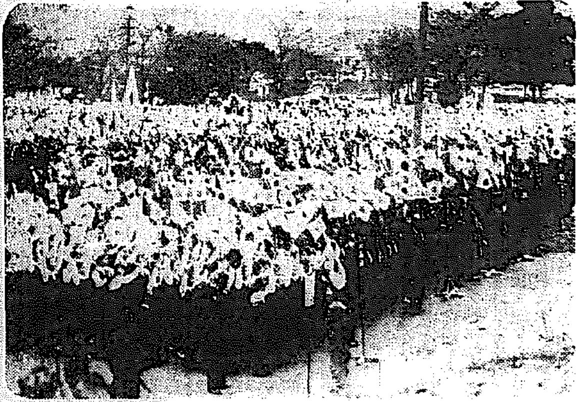

菊花咲き薫る三日の明治節を迎へ半島津々浦々に躍る赤誠は彌が上にも高潮して日の丸翻へるところ、萬歲の怒濤起つて皇國日本の誇りを謳歌し二千三百萬の民草一齊に皇居を遙拜し御至りませし明治大帝の御偉德を仰ぎ奉り、感皮の感にうたれて皇室の彌榮を祈念した、この日晴秋に照らしくも小旗日の丸に包まれて、奉祝氣分をさらに沸き立たせた、以下各地の奉祝行事である……

光州 菊花薫る明治節を寿ぎ奉る光州府ではこの日六萬府民擧つて午後一時光州神社中段廣場に集合嚴かに皇軍戰捷の祝賀式を擧行、引續き參列者溢れたく奉祝旗行列に參加市內行進に移り午後三時半光州小學校庭の府民奉祝大會に臨んだ、なほ同夜は全府民の奉祝提灯行列が催され全市は火の海と化し、光州始つての壯觀を現出した【寫眞は光州神社の奉祝會】

春川 三日の明治佳節を迎へ江原道廳では恆例により午前十時から有位有勳高等官以下道並に各官公署員職員、公職者、一般官民、各中等學校生徒、初等學校上級兒童ら順次拜賀式を擧行したがこれよりさき、春川神社では九時を期し金知事以下官民數百名參集し嚴かに明治節祭を執行、又各學校でもそれ〜拜賀式を行ひ、なほ邑民一同も午前九時の花火を合圖に全邑民を擧げて、恭しく東方を遙拜、皇國發出報國の赤誠を披瀝した、道廳では更に午前十一時半各員會議室に集合、東方遙拜の後壽詞を奉唱、次で金知事の祝辭あり、國運の隆昌を祈念萬歲を三唱して散會した

平壤 國幣小社平壤神社では午前八時から府內の官民、各團體代表等參列して嚴かな明治節祭を執行し、平南道廳では午前十時から會議室で拜賀式を擧行、なほ道內各官公署、各學校で午前九時を國民奉祝の時間と定め奉祝式は拜賀式を擧行し式典に參列しないものはそれ〜その場所で一齊に皇城を遙拜した

海州 三日の佳き日、海州では各戶に國旗を掲げ黃海道廳を始め各官公署、學校ではそれ〜拜賀式又は祝賀式を擧行、海州神社では明治節祭を執行した、なほ明治節拜賀式に參列出來ない道民は海州邑民を始め各郡部でそれぞれ午前九時のサイレン或は鐘を合圖に一齊國民奉祝の時間に宮城を遙拜した

天安 明治節を寿ぐ邑では午前九時サイレンの合圖で宮城を一齊に遙拜、小學校では奉安所御前で最も嚴肅な奉祝式を執行、同十時から普通學校で擧行、天安各學校、官公署、市民の大集合で奉祝旗行列の長蛇は普通學校庭から出發、驛前本町筋から大神宮大前を通り市場筋から小學校庭奉安所前に整列、元郡守の音頭で萬歲を三唱して解散した、なほ管內成歡、笠場、並川でも定刻旗行列の奉祝を行つた

宣川 明治節の佳き日公普校では午前九時から、小學校では同十時半からそれ〜拜賀式を擧行式典終了の後神祠の參拜を行ひ正午からは邑主催で官民合同の祝賀會を邑會議室で開催、國歌合唱、邑長祝詞と祭詞の合唱あり郡守は國民精神總動員について一場の話しをなし萬歲三唱して散會

江景 邑では三日午前九時から公會堂隣上で明治節遙拜式を擧行、各官公署員職者、地方有志ら三千名が參列、恭々しく東方遙拜の後平坂邑長の發聲で萬歲を三唱して式を閉ぢ引續き戰捷祝賀旗行列に移つた

兼二浦 明治節の佳き日兼二浦神社では各官民、防護團員國防婦人會員等多數參列の上明治節祭を執行、小學校、高等女學校では午前十時から講堂で祝賀式を擧行した

裡里 三日午前九時を期しサイレン及寺院の梵鐘を打ち鳴らし市民は一齊に宮城遙拜を行つたが、これと同時に裡里神社には消防組員防護團員在郷軍人分會員其の他官民有志集合して奉祝式を擧行した、續いて在郷軍人の秋季總會が小學校で開催され、十一時から女學校では愛國バザーで人氣を集め、當裡里方面では愛國婦人主催の菊花展の最終日で觀覽者多く、少年團では街頭に出て獻金運動を行人に呼びかける等如何にも非常時に相應しい明治節の一日であつた

釜山 重大時局に直面して明治大帝を偲び奉る明治節奉祝は非常時に緊張する府民に感激によつて心からこの意義ある一日を迎へた、この日午前九時全國一齊に行はれる奉祝時刻のサイレンを合圖に全府民は起立、東方遙拜を行ひついで午前十時龍頭山神社で明治節祭典が行はれ、各學校、官衙、團體では拜賀式を擧行し十時過ぎから龍頭山神社に參拜する一般府民は引きも切らず、府內各所には菊花大會、その他の行事があつて奉祝氣分は全市に溢れた

大邱 慶北全道では一齊に祝賀式を擧行して佳き日を壽ぐと共に非常時局に對する國民の覺悟を强つたが各團體の行事は左の通り

慰軍大邱支部聯合會では午前六時全會員大邱神社に集合、大邱聯合會長の勅語奉讀、東方遙拜、郷軍の舞も高らかに市中を行進、驛前で萬歲を三唱、同七時半解散した▲慶北道廳では午前十時半から同會議室に上瀬知事以下全職員參列、嚴肅に拜賀式を擧行した▲大邱府廳では午前九時から國歌合唱、東方遙拜をなし引續き同廿分から府會議室で府民拜賀式を擧行した▲八十聯隊では午前九時から記念塔下に佐野大佐以下全將兵集合ラッパの吹奏裡に東方を遙拜、勅語奉讀式を擧行▲府內各學校でも國旗掲揚、勅語奉讀、皇國臣民の誓詞唱、校長の訓示あり佳節を祝賀した

統營 郡廳、稅務署、警察署、郷軍分會及び各學校ではそれ〜嚴肅に拜賀式及び祝賀式を擧行、邑民は統營神社に參拜した

開城 午前十一時から商工校講堂で官民合同の拜賀式を擧行し式後開城神社に參拜し府尹代理小野課長の發聲で萬歲を三唱して解散した

水原 各官廳各學校ではそれ〜拜賀式擧行後神社に參拜し水原神社では午前九時から各團體一般市民參列の上嚴肅な祭典を執行、サイレンを合圖に一齊に宮城を遙拜しますく盡忠報國の誠を誓ふことを誓つた

議政府 午前九時を期しサイレンを合圖に各官公署一齊に奉祝式を擧行正午は小學校で官民合同の祝賀會を催し、頗る盛會であつた、なほ夜は七時から各團體及び市民數千名が驛前廣場に集合奉祝提灯行列を行ひ樂隊を先頭に軍歌と萬歲の聲高らかに市中を練つた

載寧 邑の明治節拜賀式は各官公署學校で午前九時一齊に行はれ、郷軍分會では十時小學校で伊東分會長により嚴肅に執行、引續き祝賀會を開催し全市は日の丸一色に塗られ佳節を壽ぎ奉つた

新安州 邑では新安州神社遙拜式を執行、一方小學校普通學校では午前十時からそれ〜諸行事を擧行し嚴かに拜賀式を行つた

金堤 明治節奉祝の遙拜式は三日午前九時からサイレンを合圖に神社、小學校、普通學校で擧行された

沙里院 邑內各校では午前九時から拜賀式を擧行

生阿片の密賣團 南浦で檢擧

【鎭南浦】黑井部隊は一日午後七時府內新興里支那飯店支那人王大慶方を襲ひ王並に同居の山東省生れ王德仁(三〇)の兩名を引致すると共に家宅搜査を行つて生阿片二貫餘を押收すると共に一隊は二日京城方面に向つて南行した、搜査された王の兩名は數ケ月前より京城の某支那人數名と共謀の上京城から生阿片を密造して來ては府內の支那人或は朝鮮人に密賣してゐるもので饅頭店の看板に隱れて巧に捌けて來たものであるが共犯者は相當にあるらしい

清津に怪盜
貴金屬現金を窃取 高飛び途中でお繩

【淸津電話】淸津府明治町一丁目時計店に二十九日未明侵入し金庫內の貴金屬百四十三點三千百八十六圓と現金二百十二圓を窃取し逃走した犯人は三日午前三時淸津署員が嚴重に警戒中の平北江界郡東面住所不定前科四犯楊○○(二〇)で三日午前三時羅南驛前の村瀨商店に忍び入りトランクシャツ等を窃取高飛びの途中であつた

平壤遞信辭令(廿日附)

新義州局在勤(書記)添塚 良介
江界局在勤(同) 笠松 吉申
滿浦鎭局在勤を命ず
北鎭局在勤(同) 永井 淳
江界局在勤を命ず
海州局在勤(同) 前田 敏
北鎭局在勤を命ず
新義州局在勤(書記補)渡邊 晃
任遞信書記
海州局在勤(同) 福留 涉二
新義州局在勤を命ず
任遞信書記
義州局在勤(書記) 原 正
中江鎭局在勤を命ず 西 繁太
任遞信書記補
海州局在勤を命ず 田原 重義
任遞信書記補
海州局在勤を命ず
平壤局在勤を命ず 吉野仁三郎

時節柄サッパリと

年齢に相應しい お化粧の心得
二十代、三十代、四十代の方々も 肌地は硫黃美顏術で美しく！

これからお正月にかけては結婚とか披露宴會とか其他種々の集まりなどが多く御婦人方にとつては全く美容のシーズンと云つてもよい位美しいお化粧の必要な季節で御座います。そこで時節柄アッサリとした、それでゐて若返り清麗の美しいお化粧のコツを御紹介申上げることに致しませう。

先づ、最初に十八、九歳から二十一、二歳までのお嬢さんから申しますと、この頃は兎角技巧的なお化粧がしてみたくてならないものですが肌の工合は、自然に盛上る様な美しさがあるために餘り化粧らしい化粧は却て若さの持つ美を壞して終ひます。でお化粧するにも白粉や紅はなるべく明るい色調の肌色を選び、白粉は輕くはたく位にまた頰紅、口紅もほんの微量にアッサリと用ひて、可成く地肌そのまゝの輝きを出すことが大切で御座います。

次に二十四、五歳から卅二、三歳の奥様方ですが、この年代になりますと誰方でも多少肌は荒れるし、そろ〜眼や鼻もとなどに小皺も出來てくるものですから地肌そのまゝと云ふ様な具合には參りません。で先づ脂氣のない方は特に化粧下地として中性クリームを用ひ丹念に白粉をはたかれることです。そしてこの頃は何か一つ特徴的な美點を强調するのも宜しう御座いますから目許から目とか眉或ひは口紅などの部分化粧の工作を研究しておかれることが望ましいことです。

然しこれが四十代、つまり四十代になりますと肌の衰へは一層著しく、またどんなに色の白い方でも多少黑ずんだ斑が出てくるものですから餘りわざとらしい技巧をこらしたり、色がかつた白粉等は使はず、白いものを薄く、そして年齢からくる落着いたよさを表現する様工夫されなければなりません。

然し何と申しましてもかうみたところ一番主要をなすものは地肌そのもの、美麗であることは否めません。例へば青春時代に激しいニキビや、中年以後に多い小皺や荒肌、或ひは其他色が黑いとかシミやソバカスが目立つ様では到底サッパリとして立派なお化粧の出來る筈がありません。先づ是らはお化粧の前にキレイに取除いて美しい肌にしておくべきで、今近代的スピード美顏術として簡單に評判のレオンによる硫黃美顏術は御家庭にあつて誰方にも手輕に色白く、艶々として美しい肌になられますからお肌が黑くてお化粧にも自信のない方は是非御實行になられる事をお奬め申上げます。

惱みのニキビは消え 脂顏は爽然と綺麗に
兵庫縣 小林三代

貴社の益々御隆盛の事と存じます。お蔭様で私もレオン洗顏クリームを使用する様になりましてからはあの頑固な惱み續けて居りましたニキビも消えて來ました。その上に脂肪性の肌もすつかり爽然にサッパリとして來ましたので、これもみなレオンのお蔭と毎日感謝に堪えて居ります。私は最初一回の使用でござりますが、使ひ初めて數日後より効果が現れ、あまりにも他の藥より効果が偉大なのには驚かされました。

前記近百貨店で買つて居りましたが、百貨店に行く機會がないので御通販一ケお送り下さいます樣お願ひ申上げます。

洗顏クリームの効果のある事を聞き早速近くの藥局から買ひ使つて見ました。間もなく手ざはり良く、次第にお化粧も綺麗に出來る様になり顏からの白さになりました。脂顏も硬くつて困りますが此の頃では本當に綺麗になり、ほんのりと櫻色を帶びて參りましたので二つ三つ若返つた様に思ひ氣持がサッパリ致しました。心から感謝致して居ります。

肌荒は綺麗に艶々と 小皺も伸びて若肌に
東京市 原 ヒデ

前略御免下さいませ。私は御社のレオン洗顏クリームを愛用させて頂く様になつてから早や一年になります。丁度數年前デパートから小瓶を求めて使ひ出した時は顏の忙しい時でムいました。肌荒で悩んでゐる時でしたが、それから毎日使用してゐますが一年後の今日では荒肌はもとより綺麗になつて今年は少しも荒れないのみか、とても艶々した若肌になり小皺が伸びた様に思はれます。

シミは去り色白く 化粧も綺麗に映え
東京市 坂井かつ子

私は二、三年前から顏にシミが出來て自然に色も黑くなりまして色々な良い白粉をつけましてもお化粧映えが致しませんので悩んで居りました處、お姉の友でレオン…

(講評) 御承知の如く硫黃そのものが既に非常に白力及び殺菌作用が強いとされて皮膚病藥や其他種々の方面に應用されてゐますが、更に之が活性のコロイド狀態となりますと効力は數倍となり、且つ殆んど副作用がなくなります。從つてこれを人の肌に接する時は汗の孔や毛孔より皮下に浸透して色黑の原因をなす色素を消白減少し且つ皮膚面の消毒淨化作用を兼ねる事になります。これは丁度人並以上に色の黑い方や皮膚面にニキビ、シミ、吹出物及び小皺等色々の醜いものが出來てゐる方々が、極く少量ではあるがコロイド硫黃を含んでゐる硫黃温泉に永く浸つてゐれば必ずスベ〜した色白な大理石を磨き上げたやうな美しい肌になるのと同じ理由です。最近更にこの極めて保存に困難なコロイド硫黃を多量に精製皮膚營養料と配合した唯一の化粧料、レオン洗顏クリームを使ひますと前掲の三氏の如く極く短期に、而も無害安全に一時の日燒は勿論、色黑、脂顏、ニキビ、シミ、ソバカス其他自然黑や小皺の惱みから解放され眞白な肌になられるのです。

「レオン洗顏クリーム」は東京市神田區小川町一ノ五株式會社レオン商會(振替東京八八一番)から發賣されてゐますが、なるべく製造したばかりの效力の強い製品を差上げたいと云ふ趣意から直接註文の他は三越、大丸、松坂屋、松屋、白木屋、高島屋、伊勢丹等各百貨店其他各デパートの全國の本支店及び少數の特約店のみで販賣してゐます。御入用の方は直接發賣元へ御註文下さい。定價は普用大瓶金三圓四十錢(送料內地十錢、外地四十錢)普通瓶金一圓四十錢(送料內地十錢、海外四十二錢)です。

淋病藥
淋病患者は如何なる藥劑を最良とすべきか

それは内務大臣を會長とし、醫藥界の最高權威者十六名を委員とし、慎重審議の上、その效能を認め、日本藥局方に收載し、且內務省衛生試驗所にて嚴重試驗せる藥劑が、我國醫藥界の指針となつてゐるのである

故に我が有田ドラッグの淋病藥は我國醫藥界の最高權威者選定の日本藥局方收載、**內務省衛生試驗所封緘の治淋劑六種を主藥として配劑せる許可濟の治淋劑である** 服藥して何等の副作用なきが本藥の特長である

藥の有効無効は 小便を見れば判るか

淋病患者は種々の療法に迷つてはならぬ。一番注意すべきは小便である素人で淋病を知るには小便をコップに採つて見ると糸屑やゴミの樣なものが浮いたり沈んだりしてゐる。それが淋糸なのである。どんなに藥を服んだり注射をしても、コップで小便を採つて見て淋糸が直に減じない樣では駄目である。故に小便を見て淋糸の取れる藥を服用せねばならぬ。藥が有効なれば淋糸も減じ、痛みも膿も止り全快の目的を達するのである

淋病患者は種々の療法に迷はず有田ドラッグ製劑を試みられよ

藥價 特製 別製

梅毒

有田ドラッグの梅毒藥は政府制定日本藥局方收載の驅黴藥三種と驅梅藥を主藥とし副作用の絶無を期した可濟の驅黴藥にして初期のカンソ、ヨコネの治療は勿論、第二期第三期の全身梅毒、潜伏梅毒、遺傳梅毒、梅毒性ロイマチス等も本劑の內服によつて驅黴作用を行ひ、梅毒から來る不快症狀や局部並に全身症狀が漸次薄らいで治癒の目的を達し得るのである。恐るべき梅毒を予後に退治せんとする方は有田ドラッグの驅黴藥により治癒の目的を達せられよ

藥價 特製 別製

肺病ろくまく炎藥 肺尖カタル藥
高價藥と安藥は百倍、二百倍もの差がある

物もあれば、上等品は一百六十圓もするのである(五十倍違)
●「ホルモン」劑も、二圓五十錢から、高いのになると同じ一キロ瓦で千六百圓もするのがある(六百倍違)

故に、藥効顯著で、しかも有害な副作用のないものが高價で、從つて價も高く、治療上効能顯著な劑である

我が有田ドラッグの肺病藥は極めて高價なる藥を配劑せる妙く、有效成分を顯著な藥と自慢の配合藥劑にて多數の全快者が現れて居る所以である

●有田血液藥四圓●

全快者發表の藥 高價藥配劑

一概に藥と云つても安藥と高價藥の價値は全く劣れ、百倍も二百倍もの相違がある

斯くの如く、藥の價値に非常な高低がある所以は、精選する藥効如何と、有害副作用の多寡に依るのである

左に一例を擧ぐれば
●解熱劑(熱取り藥)でも一キロ瓦二圓の安物から、高い上等品になると、二百三十圓もするのである(百倍違)
●鎭咳、袪痰劑(咳を止め、痰をきる藥)でも一キロ瓦七圓五十錢の安物から上等品は七百五十圓もするのである(百倍違)
●食慾増進劑(胃腸を強へ、食を進める藥)でも、五圓の安…

京城＝郵便本局前 竜山兵營町
平壤本局前
釜山幸町一
群山驛前通
全州高砂町
光州本町三
木浦榮町二
大邱弓町
馬山京町三
麗水港町
浦項本町
兼二浦本町
鎭南浦漢頭里
海州南本町
新義州桜町
元山本町三
成興軍營通一
羅南生駒町

有田ドラッグ專賣所々在地

趣味と學藝

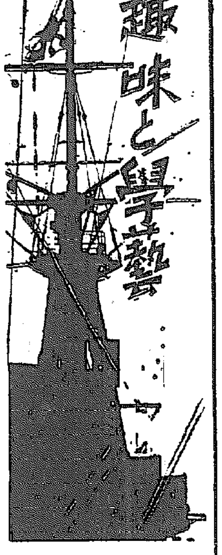

俄然、盛り返して來た 藥草の和漢藥の研究
民間療法に藥學的な說明

和漢藥又は民間藥の主なるものに就て、私共の研究室で藥理學的の研究を行ひ、既に發表した結果をお話して見よう。

朝鮮人蔘 ジンゼニン のきゝめ

朝鮮人蔘は、漢方藥中に於て最も古い歷史を持つてゐるものゝ一つであつて、古へより萬病に効のある靈藥として、甚だ珍重され、今尚珍重されてゐる。

而朝鮮人蔘は、長年月の間に漸次成長してその根の形態が人間に似てゐる所から、甚だ神秘なものであると考へられ、且又大地の靈妙な精氣を受けてゐるものであると考へられたのである。然しながら現代の醫學は、朝鮮人蔘を萬病に効ある靈藥としてはゐないのである。

◇

私共の研究室では研究の結果、朝鮮人蔘は含水炭素類代謝に影響を及ぼし、又強精作用を現はすものであることを實驗的に證明し、且それ等の作用を現す有効成分は、その含有する配糖體「ジンゼニン」であることを確め得たのである。

◇

朝鮮人蔘の含有する配糖體「ジンゼニン」をば强精その他の目的で、餘り多量に長く運用すると、稀に腦溢した人では腦血を起すことがある。この腦血は「ジンゼニン」が頭の充血を起すためであると思はれる。しかして「ジンゼニン」は宿醉のやうな腦血管の攣縮による頭痛に對して著効があるが、これも「ヂンゼニン」が頭部血管を擴張せしめて、血行を良好ならしむる作用があるからだらうと思はれる。

淫羊藿（いかりさう） 强精劑

淫羊藿は多年生の草で、その莖より三本の枝を出し、その末に各々三枚の葉を有するものであるために、これを三枝九葉草とも呼んでゐる。昔、西川（支那の地名）の北部に住む淫羊が、この草の葉を食つてゐたと云ふ故事によつて淫羊藿の名がつけられたのである。

漢方に於ては、淫羊藿は强精藥として應用されてゐるのであるが、淫羊藿が果して强精作用を有するかどうかを實驗的に確めたものは、未だなかつたのである。

◇

私共の研究室に於て、岡本博士は、淫羊藿は强精作用を現はさないことはないが、けれども强精作用は、朝鮮人蔘よりも遙に弱いことを認め、又その作用を現はす成分は、淫羊藿の莖又は實よりも葉又は根に多量に含有せられてゐることを認めて有効成分の分析を行つた結果、その有効成分は、化學的には配糖體に屬するものであることが明かとなり、これを「エピミヂン」と命名した。この淫羊藿の配糖體「エピミヂン」は、促進作用以外には大した作用を持たないものである。

香檀油 治淋藥として 盛んに用ゆ

香檀（別名香杉）は松柏科植物に屬する針葉樹であつて、本邦に於いては、主に臺灣に產し、臺灣の俗間に於ては、この植物の根、幹、枝、葉等を酒にて煎劑となし治淋の目的に賞用してゐるのである。私共の研究室に於て、兒玉博士は、香檀の根、幹、枝、葉等を水蒸氣蒸溜に附して得たところの揮發油（香檀油）に就て研究した結果これより結晶性の「セスキテルペンアルコール」を得、これを「ガンノール」と命名した。

臨床上、內服治淋劑としては、白檀油が主に應用されてゐるのである。しかして白檀油の有効成分は「サンタホール」と呼ばるゝ「セスキテルペンアルコール」である。

この「ガンノール」の尿路防腐作用に就て檢した所、內服したる「ガンノール」は尿中に排泄されて防腐作用を現はすことが明かとなつたのである。「ガンノール」は白檀油又は同種製劑が油狀なるに反して、結晶性の粉末であるが故に、使用に便利なるのみならず持續して內服するも、白檀油の樣に胃腸障碍を起し、食慾減退を起すなどの副作用がないのである。故に「ガンノール」は治淋劑として比較的經濟に、しかも長い間連用し得る特徴を持つてゐるのである。

木天蓼實（またゝび） 利尿の妙藥

昔から木天蓼實が猫の萬病に對して、効を奏し、起死回生の妙藥であるとされてゐることは周知のことである。尚木天蓼實は腰痛と下痢に供する地方もある。

私共の研究室に於て、細野博士は、猫の萬病に効ありとせらるゝ木天蓼實は藥理學的に說明し得る何等かの作用をもつては居ないかと云ふ考へから、その藥理作用に就て研究を始めたのである。

然るに、木天蓼實は甚だ强い利尿作用をもつてをり、然も腎臟障碍ある場合でも、尚利尿作用を現はし、又心臟機能を旺盛ならしむる作用をもつてゐることが明かとなつたのである。しかしてその有効成分の分析を行つたところ、遂に利尿强心作用を有する成分を純粹に抽出することに成功してこれを「ポリガモール」と命名した。

◇

この「ポリガモール」は、腎臟病その他の原因による浮腫の患者に應用すれば利尿を促進し、浮腫を去るに甚だ有効である。私共は腎臟炎を伴ふ高度の浮腫の現はれてゐる患者に四、五日間から一週間位この「ポリガモール」を連用した所浮腫の去つた事を經驗した事もある。

◇

即ち木天蓼實はたんに猫の病氣のみならず人間の病氣に對しても有効であることが明となつたのである。又木天蓼實の有効成分「ポリガモール」が斯樣な作用をもつてゐる

梓實（きさゝげ） 利尿作用

梓の實は漢方に於て、利尿作用を有し、浮腫に効ありとされたものである。しかして藥局方には「キササゲ」の實を利尿劑として收載してゐるが、その有効成分は充分に明かとなつてゐないのである。

◇

「キササゲ」實の利尿作用はその含有する「クエン」酸及び「アルカリ」鹽の作用によるのではないかと說き、又安息香酸「アルコール」のためではないかと說明する人もあるけれども、私共の研究室で池島博士は「キササゲ」實の利尿作用はこれを內服する時に於てのみ現はれ、注射によつて與へた場合には全く現はれない事を確めて、その有効成分は從來唱へられた如きものではない事を知つたのである。

◇

そこで、その有効成分の分析を行つた所、水、七〇％の「メチルアルコール」及び「アセトン」等に溶解する結晶性物質を得た。而してこれを「カタルピン」と命名してゐる。この「カタルピン」は前述の如く內服によつての利尿作用を現はす事を特徴とするものである。

熊の膽 ツワリの藥

熊膽は古くより諸毒を消する藥方として、漢消劑の中には必ず處方されたものであるが、熊膽が胃消しの作用を有することを證明したものは未だなかつたのである。熊膽は甚だしい苦味を有するので、他の苦味劑と同樣に胃に於ける消化を促進せしむるために胃消し作用を現はすのではないかと想像されたこともあるのである。

◇

又姙娠病みの如き子癇は一種の腦毒症の中毒によるものであるといふ學說もあるのだから私共は膽汁は所謂腦毒症に對して解毒作用を有するのではないかと云ふ考へから、膽汁の解毒作用に關する研究を行つたのである。

然るに、早川博士は膽汁が蛋白質性の腦毒例へば腦毒「グロブリン」の如きものに對して非常に顯著な解毒作用を現はすことを發見したのである。荷その後宮川博士は膽汁が蛔虫體腔液の如きものに對しても解毒作用を現はすことを確め得たのである。

◇

しかして、早川博士は腦毒症を解毒する膽汁成分に就て研究し、それが、膽汁內に含有せらるゝ膽汁酸類であることを明かにし、次で副作用の少くしてしかも强い解毒作用を現す膽汁酸鹽は、グリコヒヨール酸鹽であることを確め、この膽汁酸鹽を以て「ゲネゾル」一と呼ばるゝ注射液を創製し、臨床實驗に附したところ、このものは子癇のみならず惡阻（ツワリ）に對しても、亦著効を奏することが實驗、酒井兩博士等によつて證明されたのである。

◇

尚「グリコヒヨール」酸鹽が、熊膽中に多い事實から考へれば、古くから、熊膽を毒消し劑の中に處方した經驗的事實をも、藥理學的に說明出來る樣になつたのである。

今晚のラヂオ

六時近世日本の茶碗（東）東京放送劇研究會▲七時三〇分講演（京）法學博士下村宏▲八時ラヂオ社會面（大）浪速子外▲八時二五分三曲樂（東）鈴木鼓一外▲八時五〇分浪花節浪花節二題（東）木村重勝

不連續線 妹に寄す

祐三さんが出征して既に三ヶ月、子供達も淋しがつてゐることゝ思ふ。しかし祐三さんがなかのことで旅行したのと違つて、名譽ある軍人として戰線へ出たことを思へば、子供達にも朗かな自負があることゝ思ふ。

祐三さんの妻としてといふよりも、さうした子供達の母として、その許の心遣ひは最も同情に値する。勝雄、正路、淳夫といふ三人の男の子を持つたことを、この際特に自慢してよいと共に、それだけ、恥かしからぬ日本男兒として育て上げねばならぬ責務がある。

私の子供の頃は、日露戰爭の盛の中に過ごされた。その私が生れたのは、丁度、その時である。生來虛弱だつた私のことを、父がどんなに心配したことか。戰爭氣分の横溢してゐる時だつただけに、父は、なほ更、私を强い子に育て上げたかつたに違ひない。

子供の教育に嚴格で、ほしいものも買つてくれなかつた父ではあつたが、私のせがむ鐵砲やサーベル、喇叭などの玩具は、言下に買ひ與へてくれた。

あれから三十餘年、私には子供がない。その許の子供は、私にとつて甥である。私は、今はなき往時の父の心になり得る氣がする。

三人の子供に、兵隊遊び用の玩具を送る。受けとつて貰ひたい。

くれぐれも自愛するやうに。

全朝鮮寫眞聯盟
昭和十二年度 寫眞サロン 出品募集

展覽會期日【十一月十九日―廿三日】
會場 三越ギャラリー

◇出品寫眞は題材、使用材料等一切自由◇公開の展覽會及び印刷物等に出品又は發表せざる作品に限る◇大きさキャビネ型以上◇參加資格は全朝鮮寫眞聯盟加入の會員たる事◇出品寫眞には印畫紙の裏面に參加章をはりつける事（參加章は各加入團體の代表者の許に送つてあります、不足の方は郵券を封入の上御申出下さい、參加章は印畫紙の直接裏面にはつて下さい、台紙にはるとわからなくなります）◇募集締切十一月十一日◇賞品賞狀は例年通り◇審査員は追て發表

後援 京城日報社

半島寫眞藝術の最高峰!

神宮競技の花…府縣女子弓術競技

昭和十三年 朝鮮年鑑 八百餘頁 一圓廿錢
支局並に販賣店にあります 本社直賣の分は賣り切れ

我社發行の昭和十三年版「朝鮮年鑑」は發賣出來榮晴らしい好評を博し、非常時局に直面して朝鮮に生む者、朝鮮で事業を營む者、朝鮮にて活動する者、その他朝鮮を充分知らんとする者にとつて絕對に必要なこの朝鮮年鑑として飛ぶやうな賣れ行きです。お蔭で發賣以來わづかに一ヶ月にして既に本社直賣の分は賣切れとなりました。今後の購入御希望の方は、お手數ながら各地の支局又は京城はじめ全鮮各地の本紙販賣店に御申込み下さるやうお願ひ致します。この年鑑は躍進朝鮮の生きた縮圖であり、また絕好の指針であるばかりでなく、とても便利な朝鮮百科全書としても重寶至極です。賣り切れにならぬ內に早く御申込み下さい、八百餘頁の美本、一部一圓二十錢

京城日報社

"花形選手" 大船作品

學生の故事類話に基く挿話を綴つた大船の清水宏監督作品、脚本は鯨岡兵衞、主演は佐野周二、大山健二、桑野通子・坪內美子ら【キング・ソロモン】と共に十一月第二週明治座封切】

放送協會のマーク圖案 懸賞募集中

朝鮮放送協會では今回その要望に應じて一般から「マーク」の圖案を懸賞募集してゐる

▲條件 簡明に朝鮮の放送事業を表象したもの
▲用紙 半紙半截大の上質畫用紙（別に住所氏名の明記を要す）
▲應募枚數 制限なし（但し原稿は返戾せず）
▲締切 昭和十二年十一月末日
▲發表 同十二月中旬
▲原稿送先 京城府貞洞町朝鮮放送協會庶務課
▲審査 朝鮮放送協會の委囑する審査員に依る
▲賞金 一等一篇百圓、二等一篇五十圓 選外佳作若干に粗品贈呈

新刊紹介

▲朝鮮山林會報（十月號）三十錢 農林局內、朝鮮山林會
▲新紀士（十一月號）三十錢、東京・澁谷・代々木深町一六五一、アオイ書房
▲丹邱（十一月號）三十錢、東京淀橋・戶塚町三ノ一二六、朱鳥社
▲躍進時代（十月號）五十錢、京城府吉野町一ノ四八、朝鮮研究社

武田發賣

腸疾患治療と豫防に
ビオフェルミン

著名大病院醫院御採用

一、急性・慢性腸カタル 醱酵性・腐敗性下痢 食傷、消化不良……
一、脚氣、常習便秘……
一、小兒、乳兒下痢、綠便

之等の腸疾患に對して、ビオフェルミンは安全に異常醱酵及び腐敗を防止し有害細菌を殺滅して腸內容を淸淨ならしめ、腸機能を正常に復し、消化を良好ならしめて、各種下痢並に消化器症狀に治療と豫防効果を擧げます。

◆ビオフェルミンは、生活力及び繁殖力の旺盛なる乳酸菌を主劑とし、糖化菌を配して發酵消化・殺菌及び健康保持の効果を徹底せしめ得たる乳酸菌療法劑にして……
① 腸內の腐敗並に異常醱酵を防止して、腸機能を調整し、蠕動官能を正常化す。
② 腸內有害細菌を殺滅し、毒素の吸收を防ぎ腸內を淸淨ならしめ、殺菌淸掃効果を持續す。
③ 澱粉・蛋白質を消化して、榮養分の吸收を佳良ならしめ消化促進・便通調整作用を營む。

傳染性腸疾患の豫防と保健

ビオフェルミン中の乳酸菌が腸內に於て產生する發生機の乳酸は强力なる殺菌作用を有し、腸內に侵入する各種の危險なる有害細菌を殺滅して之が發育を防止しますから、腸の抵抗力減弱、榮養障碍、身心過勞より乘せらるべき傳染性腸疾患＝腸チフス、赤痢、コレラ及び幼兒を襲ふ疫痢、腸炎＝の豫防と保健に賞用せられます。

◇…ビオフェルミンは、副作用なく甘美味な藥劑で、服藥を嫌忌し勝ちな乳小兒も喜んで服用します。

粉末と錠劑の二種、各地藥店に販賣す。

發賣元 大阪市道修町 株式會社 武田長兵衞商店
製造元 神戶市二番町 株式會社 神戶衞生實驗所

A37167

國定忠次
（102）
長谷川伸 作　岩田專太郎 畫

背中の金（三）

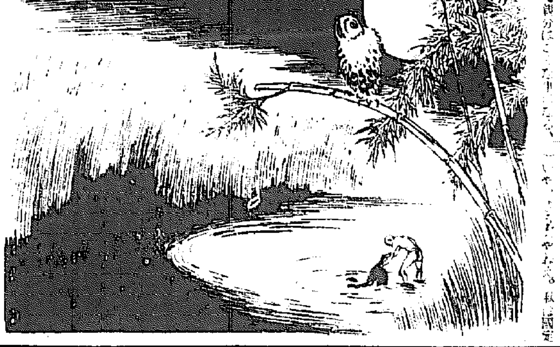

[illegible]

と大間も離れてゐた人には、[illegible]か十間も離れ十五間も離れた[illegible]と云つてこの二人、さすがに生前の伊三郎に情をかけて貰つたことがあるので、このまゝ、逃げて行くほど不人情な氣もない。

存願は存願で、法衣に貴物特物一切を包み、汚れてゐない左腋に搔込み、年編へかゝると、鬱家の

[illegible]

「さうかね、では、國定へ行つてみるか」

「私もこれから行く處だ、道々、話を聞かうし、又、聞かせもするとしよう、どうだ坊さん一緒に行きなさるか」

「あゝ、行くだ。行くだとも」

朝鮮新聞
本紙夕刊共十二頁

機構改革に當りて本紙の使命を宣ぶ

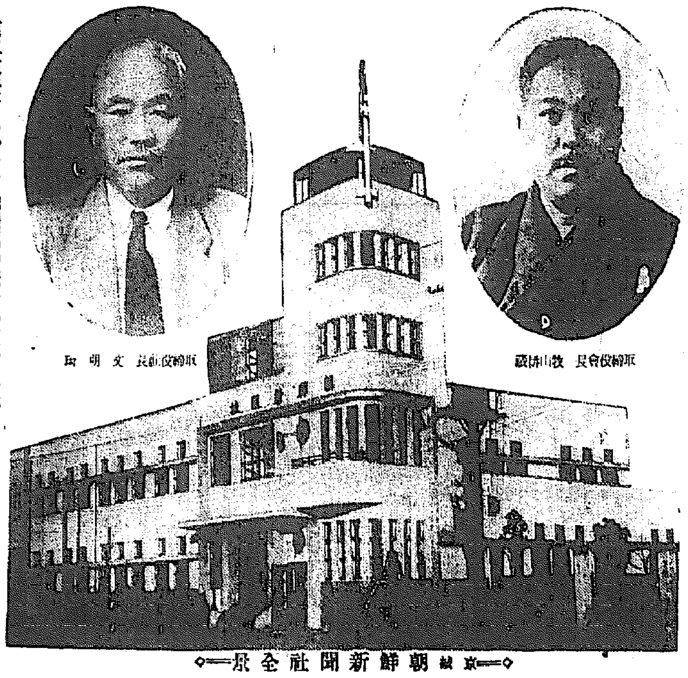
取締役會長 牧山耕藏
取締役社長 文明琦
京城 朝鮮新聞社全景

時代の波に揺られ〳〵て、歷史の殘した足跡を顧れば、迂餘曲折變轉窮りないけれども日韓の關係は殆ど我國と淵源を同じうすと謂ふ可く、茫々數千歳或は合ひ、或は離れて幕末より明治へと移つたが、宿命の情縁は見えざる絲の如く、其間を縫うて、開國以來の交渉は愈々複雜を極めて來た。此處に吃緊なる言論機關の必要が、特に痛感されて、明治廿一年四月三日、猶ほ在留邦人過少であつた半島の一角に、初めて呱々の聲を揚げたのが本紙朝鮮新聞の誕生である。子爵澁澤榮一氏を頭取に戴いた第一銀行が後援をし、其力を藉つて創刊したのである。指折り數へれば爾來五十年、其間に日淸戰役あり、日露戰役あり、遂に日韓併合の一新機運に到着し、それより世界大戰を挾み、更に滿洲事變を經て今日滿洲帝國の建設を見る迄に至つた。我社の經過には斯うした顯著な事相が織込まれて皇國の隆運の彩られた一大繪卷が展開されたのであるが、それにも拘らず、人間ならば當に知命とも呼ぶ可き長壽の間に、社長を換ふる事僅に三回、初代は中村忠吉氏、二代は萩谷籌夫氏、三代は牧山耕藏氏であつた。若し夫れ昭和六年海軍政務次官としての牧山氏の留守を預つたに過ぎぬ中村啓次郎氏（後の衆議院議長）を數へても、漸く四回にしかならぬ。轉石苔無しの諺の如く、經營の責任者が目まぐろしく變つては、得て成績の擧るものでない。然るに本社が往々にして見る此流弊から免れ得た事は非常の倖であつて、是が本社の進運を助けて大なるものがあつた事は言ふ迄もない。勿論坦々たる一路をのみ辿つたものでなく隨分幾多の荊棘を伐り拓いて進んだのだが、而かも全鮮民間新聞界を吹き荒した大嵐を兩度とも免れ得た事は多幸忘れ難い。最初は明治卅九年で、伊藤博文公が統監として此處に來任するや、言論機關の統一を謀つて其買收に指を染めた。此災厄は再び寺內總督時代に見舞ひ、其時こそは殆んど徹底的に、諺文、邦字の分ちなく、大小新聞が盡く買收されて、統制の名の下に揺蕩された。けれども、伊藤公の時にも、寺內伯の時にも我社のみは特に社長の萩谷籌夫氏が招かれ、諄々經理方針が說き聽かされたと共に、特に唯一の民意代表機關としての、貴社の光輝ある歷史と使命とを尊重し手を觸れぬから、飽迄朝鮮統治の方針を助けて所信に邁進する樣にと激勵され、萩谷氏も其熱誠には少からず動かされたと云ふ。斯くして我社は飽迄消節毅然長へに渝る事なく唯一の民論代表機關として立ち民意の尊重と其暢達とに勉めて來た。是が日韓和平に盡し、軈て併合の機運を追り出すに與つて、如何ばかり大なる功績があつたかは、獨り自ら當年を追懷して、今猶ほ無限の快感に浸るものである。

牧山氏が社長に任じてからでも、約廿年、更に其長い以前がある。併せて五十年の紙齡は、內地外地を通じて頗る長期に亘し、就中朝鮮に於ては、最古の新聞である。是が終始を一貫して常に民衆の味方であり、告ぐる所無き蒼生の爲めに代辯して、鬱屈せる意思の暢達に遺憾なからしめた。從つて一般大衆からは、自然に「我等の新聞」と呼ばれて、常に熱烈なる支援が與へられ、御蔭で本社今日の盛運を齎らすに至つたのである。現在本社經營費は年額數十萬圓を要するも、試に一年の經費を平均約廿萬圓と測算して、五十年間に要せし額は一千萬圓、莫大ならずとせぬが、其中には全鮮二千三百萬大衆の粒々辛苦の汗の結晶が含まれてゐる。即ち裏街の少婦の縫物針の先からも、僻村の老翁の鋤き返す土塊の間からも生れて、小さな財布の底に潜む零砕な金迄が混在してゐるを想ふ時に、容易ならぬ責任感が、犇々我社同人の胸痛き迄に迫つて、心境は公益本位に不斷の淨化を覺ふるのである。

乃ち我社の期する所は區々たる營利に非ずして、常に國家民人百年の長計に在り、之に合して過誤なからしめん爲には、我社は常に細心の注意を拂つて官憲を鞭撻し、民衆を指導して來た。兎に角併合は成るも、統治は仲々容易ならず、其成敗如何は直に皇國の安危隆替に至大の關係を有するが、夜光の珠も闇中に投ずれば、儒夫は劍を按じて起つ習ひ、急激なる環境の變化には、如何なる善政も急には人心に徹し難く、新附の民は治め憎い。疑心暗鬼で、日韓併合の將來に鬼胎を懷き、所謂る獨立萬歲騷動なる不逞の妄擧をも演出した皇國の新政を悅ばぬ一部不平の徒は、所在に潜行して朝鮮獨立黨を結成するといふ如き狀態が暫く續き、民心の安定を得難かつた。朝野の指導機關を以て任ずる所固き我社が、其間に立ち、新聞を以て報效した苦心は頗る慘憺たるものがあつたが、本來日韓併合は兩國主權者の合意に因り、圓滿に平和の間に統治權の授受が行はれたもので、所謂る征服被征服の關係ではないのだから、民權も亦一切平等の基準に立つ。從つて相互の間に深まるべき怨恨も無い筈である。一面當局施政の改善も伴ひ、他方民心自然の緩和もあり、遂に滿洲事變を契機として、漸く其眞意が諒解され得た者の如く、今では一萬四千方里の地域二千三百萬の人口が、全く一心同體の觀を呈して、渾然融和の妙境に入り、皇道政治に悅服するに至つた事を見て歡喜に堪へない。

更に今度の支那事變に直面しては、眞に涙ぐましい擧國一致の光景を呈し、暴戾なる支那膺懲に當つて一人の除外者なく、曾つて反日運動に從事した者も、今や世界の大勢より極東の事態に目覺め、內鮮一如の力を以て東亞の安定に當る可き天賦の大使命を認識し、之に盡すべく一轉向するに至つた。之を言論界の趨勢に察するも、從來猶ほ多少の皇國に對する不滿不平を示した者迄、今度の事變となるや、何時しか雲散霧消して微痕だも留めない。內鮮融合は是に至つて全く、誠に縫目知らぬ天衣の美觀を呈するに至つた。斯程迄とは知り難く、外國人中には、日本の朝鮮統治に就いて多少の疑惑を抱き、斯うした變時に際する民心の嚮背如何に、興味を繫いで居たものも少からぬと想うたが、今や意外の感無きを得まいと考へる。

歷史的至深至重の好因緣に惠まれた內鮮關係であり、元是れ岩に堰かれた湍川の、一たび分れて復び合つた兩民族であるを思へば、最早此反動を想像するは取越し苦勞とも考へぬではないけれども、潮に干滿ある如く、勢には一進一退がある。若しも此事變收まつた後に、幾分なりとも反動的に、後戾りする如きことがあつてはならぬ。不斷の民心の收攬と、特に內鮮の同化とは、將來皇國政治家の深く思を致さざる可からざる所である。而して我社も亦朝野呼應の意味に於て、一層の弛み無き努力を勵み、共に遠大の皇謨を扶翼し奉らんと欲する。

幸に我社は朝鮮半世紀の治亂を絡めた長い歷史を有するが故に、謂はば朝鮮民族と共に呼吸し、朝鮮民族と共に生育し、同じ血液が同じ脈管の中に共に流れて鼓動して來た關係に置かれてあるが故に、自から朝鮮民族內に莫大な讀者を持つ事は衆知の事實である。亭々天を摩する喬木は必ずや根を深く百尺の地底に托するが、我社には已に斯うした根抵がある。從つて今や支那事變を機會として一躍進を試みるに當り、只內地人のみを目標に新聞を經營すべきに非る事を夙に痛感して居た。其故に更に機構を改め、深く〳〵二千三百萬全鮮民衆層の胸奧に、堀り下げ喰ひ入つて往きたいと思ふ。其理想は言ふ迄もなく、眞に血肉全く等しき同胞關係を濃密にせんと欲するに在る。

夫には內鮮語系全く同じく、文脈相通じ、諺文と假名と形こそ異なれ作用は類型だから、普通學校卒業生には、直に邦文が讀めるのである。我社は嘗て諺文新聞の計畫を試みた事もあつたが、其後愼重硏究の結果此點に思ひ到り、且つ其實狀を目睹するに及んで、最早や十二分に邦文を以て足れりとする信念を得るに至つた。

そこで喫緊の急務は區々たる文字よりも、重心は機構の點に在る事を感得するに至つた。新酒は舊き革嚢に盛る可からず、長へに新たなる理想に生き、新たなる環境に應じ、新たなる意氣を加へ、新たなる活力に伸びんとする者には、宛も蛇の舊殼を脫くが如く、新機構に新生命を獲來らねばならぬが、其所謂る新機構には、外形內容の相應を考へて、經營にも內鮮協力の樞軸を据ゑねばならぬ。時勢の促進が此に到らしめたもので、蓋し此の如くならずんば、信用を一層二千三百萬半島民衆の心裡に植ゑ、本紙の擴大强化に適進し、一心同體內鮮一如の理想的活動を期し難いと考へたからである。

隻手は聲を作さぬが、今や求めて共人を朝鮮側に得た事を悅ぶ。卽ち我牧山耕藏氏と心契廿餘年、理想を同じうし、風格を同じうし、共に肺肝を傾けて語り合つて來た文明琦氏其人であつて、玆に兩者の協定に依り、新機構を案出し、牧山氏は暫く肩代りして、社長の第一線に文氏を迎へ、自らは取締役會長の椅子に就く事としたが、元來同根より莘生えた兩者である。今後と雖も內外相助け表裏相應じて共に理想的天地の闊步に活動するはいふ迄もない。左に御參考迄に契約書の一端を揭げる。

契約書

株式會社朝鮮新聞社取締役社長ニシテ、同會社ノ大株主タル牧山耕藏ヲ甲トシ、文明琦ヲ乙トシ、左記事項ヲ契約ス。

第一條　甲乙兩者ハ創刊以來半世紀ニ亘リ、光輝アル歷史ヲ有シ、朝鮮ノ統治開發ニ、甚大ナル貢獻ヲ爲シツヽアル朝鮮新聞社ノ使命益々重大ナルニ鑑ミ、更ニ社業ノ擴大强化ヲ圖ル目的ヲ以テ協力一致之ガ經營ニ當ルコトヲ約ス。

誰も知る如く我牧山氏は本社の經營を親らする事約二十年、社運の波瀾と共に浮沈し、消長と共に苦樂して今日に至つた人で、天有用の偉器を秉てざる爲に、その活動範圍は廣汎にして多岐に渉るも、念々名利に非ずして國家に任り、政治家として重きを中央に爲し常に侃諤の議を議政壇上に盡すを以て高名なると共に、その半世の經歷は、自ら朝鮮を第二の故鄕と確信せしめて、二千三百萬半島民衆の心を心とし、一意其繁榮幸福を策して已まざる人、此人と共に重任を負ふ者は、斤量相如く有能有德の偉材たらざる可からざるは勿論だが、幸にして文氏は知る人ぞ知る、氣格超邁夙に愛國愛民の志士を以て任じ、識見卓越特に內鮮同族の史的遺謂に富み、之に全く根蒂して日韓併合に悅服し、所信の實現を見るや、更に其併合精神の普及徹底に勉めて數十年一日、席煖まるの遑なき努力をし續けた人、滿洲事變機機ばくもなく、素と多く富めるに非るも、報國の赤誠凝つて直に二台の飛行機獻納に十萬金を寄附した。其人想ふ可し、我社は新に此人を社長に得た事に依つて更に前緖を繼いで大に規模を更張し得るの希望に燃えるものである。

公器は私すべからず、我社は夙に此朝鮮新聞が民意暢達機關として天下の公器たるを信ずる者、されば乙そ水到りて渠成る。新たなる四圍の環境に順應して此の如く機構を一新し、內鮮協力を如實に具現するに至つたのである。重ねて言ふ、朝鮮新聞は我二千三百萬半島民衆共有の唯一の新聞である事を。何卒五十年間全鮮大衆の同情に育ち、絕大なる支援に伸びて來た本紙に對し、此機構一新と共に更に一層の認識と信用とを賜はり、南山の壽くるなく漢江の涸るゝなきが如く、本紙をして彌增す向上發展の無量壽を得しめられん事を衷心より渴望する。茲に機構改革の首途に際して所信を宣明し、謹んで俟援を仰ぐ

昭和十二年十一月四日

京城府太平通二丁目
株式會社 朝鮮新聞社

本社新陣容

代表取締役會長 衆議院議員　牧山耕藏
代表取締役社長　文明琦
取締役副社長　野崎眞三
同　黃德純
取締役編輯局長　相田重義
取締役總務部長　牧山圭秀
常務取締役　元孝燮
同　貴田忠衞
同　江藤德衞
同　朴準龍
同　朴熙俊

相談役
中樞院顧問 子爵　閔丙奭
前商工大臣 衆議院議員　櫻內幸雄
舊韓國外部大臣署理 朝鮮基督敎中央青年會長　尹致昊
前衆議院議長 衆議院議員　富田幸次郎
衆議院議員　朴春琴
前本社副社長　石森久彌

御願

朝鮮の實情を正しく認識せんとせらるゝ諸彥は是非本紙の御購讀を御願ひ申上ます

廣告は半島第一の發行紙數を有する本紙の御利用を懇望いたします

御用命は　京城は本社、電話は※本局二一〇二番へ
　　　　　地方は各地支社・支局・販賣店へ

晴れの首途に
開け！日本女性の心意氣
美ち奴・唄
愛國レコード　テイチク

總當り（第一三千四百四十圓當り二十四本）賞品付
海軍航空防雪防寒靴　A六圓　B七圓
海軍將校艦上用防寒長靴　特價五圓
特製防寒靴　特價四圓五十錢
特製改造スキー靴　特價 A四圓 B三圓五十錢
香川縣善通寺町　合資會社　千葉商會

ツルチュク

火王竈
合資會社　火王商會　大阪市西區幸町通三丁目

特許新案　自働鋸屑燃燒器
好評湧きかへる十有餘年
（木粉ハ最良ノ燃料トナレリ）
萬能型　ストーブ

有利　新職業　無資本同様で出來る
大分縣眞玉局七局　今本家幸松本店

電燈二倍增光器
非常時經濟國防の先線　世界に誇る一大發明
利益多大獨占事業　特約店募集
說明書進呈

カレンダー
城澤カレンダー店

ハギレ　二等品御
合名會社　松田正商店

皮バンド類　ガーター類　洋裝附屬品　衞生マスク
廣島屋

蓄音器　レコード　拾週年記念　元價販賣
瑞光商會

黃金座　傳　妖支那事變特報　千人針　美しき郎

朝日座　漫歲競演大會

京龍館　小笠原騷動　朝日ニユース　京城も忘れて

京城劇場　萬歲とレビユウ　舞踊とジャス

菊水　御宴會　御社交に　電本局二三六八・一五八〇

中央館　學生街の花形　意氣な紐育見物　忍術戰場ヶ原

ワカケキ館　東海美女傳　大支那事變ニユース

浪花館　乙女十九　鬼傑白頭布　地に潜るギャング

喜樂館　朝日東日滿北支事變ニユース　思桑北滿巡禮　港を拓く

明治座　ニユース　大船の歌　進軍の歌　特報號外ニユース　夕陽特急

既成財閥の消極主義に 匙を投げ日産擔上

今更大衝動の三井、三菱、住友

日産滿洲進出の裏面事情

【東京發】日産コンツエルンが滿洲重工業の總元的經營に乘り出し滿洲産業の支配者となつた[illegible]滿洲國として統制主義と生[illegible]産業開發を決行することと[illegible]生産計畫の指導精神[illegible]ものとして一般に非常な注目を集めてゐるが、このため最も衝動を受けたものが三井、三菱、住友等の既成財閥であることは明瞭であり、從來これ等の財閥では

一、滿洲國の産業開發は一般の豫想以上に困難で非採算的である

一、新政權發足以來政局一變して財界の大反動となり[illegible]

一、問題工作は巨額の資本を必要とするからこれを賄ひ得るものはこれら財閥の外になく他の産業資本への貸與は制限的である

一、從つて多少滿洲進出を遲延するとしても內地同樣その實權は自らの手に歸する

との見透しを有し、一般の切望に拘らず積極的態度を怠りがちであつた、この態度に業をにやした[illegible]當方面の積極的な日産への働きかけによつて一見事に打棄てられた形となつてゐる

つたため、事變以來政治生活から全く政變渉にあるを幸ひ縱横にその特技を揮ひ、今日の結果を招來したものであり、特に吉野商相等への働きかけは特に[illegible]いものがあつたと云はれてゐる

かくして政[illegible]久原氏の[illegible]クローズ・アップされて來たことは今後の政界に何らかの一石を投ずるのではないかと見られてゐる

賴むは外資と 政府の努力期待

資本背景のない日産

【東京發】前項の如く滿洲產業經營の實權は日産の手に落ちたがこれに對して三井、三菱、住友等の諸財閥が如何なる態度をとるかは注目されてゐる

即ち日産コンツエルンは周知の如く滿洲國の信頼、企業家的才能において充分に整つてゐるに拘らず、最大の缺陷は何等の資本源を有しないことであつて今後これが三、四年後にならなければ相當の收益が期待されぬ諸事業を開發する場合從來の滿洲國構既成財閥の協力を俟たなければならないため日産に打乘られた各財閥が如何なる程度に信用供給の熱意を示すか否か大いに疑問であり、寧ろ却つて冷淡な態度をとるのではないかとすら考へられてゐるので、日産對財閥のトラブルは最惡の場合以上に深刻であらうと豫想されてゐる

しかしてこの點に鮎川氏が最後の決心をたすまでに最も苦慮したところであるだけに興味を惹いてゐるが、鮎川氏は政府要路にかゝる[illegible]

輕工業部門を 津田氏の擔當說

或は急速に具體化か

【東京發】滿洲國政府では滿洲產業開發の主體となるべきものとして遂に日産の滿洲進出に成功、滿洲の重工業を中心として輕工業系統事業を除く全ての事業を新特殊會社の手に移譲、輕工業方面の急速な確立を圖らせることになつたが、之に對し輕工業方面はかねて豫想されてゐた鐘紡の津田氏に擔當せしめるのではないかと見られてゐる

即ち輕工業方面の主事業たるは製紙の如く紡績、人絹、パルプ、並に棉花等であつて、これ等の諸事業に於ては在滿資本が二重に新經し、本格的産業開發と云ふ點からいへば甚だ心細い狀態にあるので之を統制組合、特に今後原料自給の意味に於て重要な國策とされてゐるパルプ事業及び棉花事業などは相當緊急に確立すべき筋合にあるので、今更日産が設立した如き特殊會社を設立し、滿洲國及び鐘紡の共同出資によつて輕工業部門の急速な確立を圖るものと見られてゐる

日産と久原氏

再び話題の種

【東京發】日産資本の滿洲進出は財界政界に一大話題の種を與へたが、之が裏面にあつて種々策動した者が五・一五事件以來鳴りを鎮めてゐた久原房之助氏であると傳へられ、このことは久原氏の華やかな政界デビューを豫言する一セメントをなすのではないかと專ら傳へられてゐる

即ち久原氏は松岡滿鐵總裁とは意見を同じくするのみでなく、その一國一黨的イデオロギーに於て彼我相通ずるものがあり更らに軍部內一部ともその思想傾向に於て肝膽相照す關係にあ[illegible]

加藤鮮銀總裁 辭表提出か

後任は公森副總裁の昇格有力

加藤鮮銀總裁は三日賀屋藏相の手許に辭表を提出した模樣である、同總裁は來月八日第二期の總裁任期を終了する關係上早くも辭表を提出したものと見られるが、すでに[illegible]副頭取の新任と共に氏の進退は注目せられたところであり氏の辭任は確實視せられてゐる、しかして氏の後任即ち七代目總裁としては現公森副總裁の昇格が最も有力視されて居るがこのほか前兵庫縣知事湯淺氏（現鮮島日銀副總裁）の呼聲も高い

曰く言ひ難し 加藤總裁語る

東上中の加藤鮮銀總裁は四日の午後京城に歸つたが進退問題に就て語る

在鮮銀頭取の新任は意外であつた、私の進退問題は以前から噂されてゐたが曰く言ひ難しだ、內地の金融界は政府が何とか切り抜けてゐるので何とか分野力してゐるので何とか切り抜けるものと思ふ、鮮內では金融梗塞の聲が高いやうだがこれにはそれ程でもないと思つてゐる、鮮銀券もずい分膨張して北支には四千萬圓位出てゐるだらう、しかし支店や出張所を作ることは未だ考へてゐない、鮮銀の北支進出と云ふ事は北支將來の金融問題に重大な關係があるから急に出來るものではない、保證準備の擴張はこの間のが不充分ではあつたが膨張したばかりなので再擴張すると云ふことはない、我國は今や重大時局に遭遇してゐるが國民の緊張は未だ足りないやうで、京城に歸り何事と居るかま[illegible]

北支の產業經濟（二）

朝鮮商議會頭 賀田直治

北支と滿洲

北支は滿洲に比し人口多し、氣候、地味、物資は滿洲に勝る、文化、富力も滿洲に勝る、併し北支に於ては滿洲の滿鐵三十年と云ふが如き根據を缺き、北支知識も滿洲の如くならず、在留邦人も事變當時僅に二萬四千人に過ぎず抗日思想も濃厚にして人民も古來「兩面人」と稱し外交的に巧者にして、國際關係も複雜する故、滿洲に對するが如く單調には取り扱ひ得ざるものにして、今後の措置に關し深く研究すべき所あらねばならぬ兩者に於て以上の如き差異を有するに拘らず、滿洲と北支とは經濟上、社會上密接不可分にして滿洲に於ける漢人の七割は北支出身者なりと云はれ、中南支以上に密接なるものと見ねばならぬ、しかも北支の民族性、風習、思想等日本の夫れとは大なる相違あるものなるを以て、日本の北支に對する施策は研究の上大に考ふる所なかるべからずである

北支の都市と農村

北支の重要都市は北京（人口百五十萬人）天津（人口百四十萬人）青島（人口四十四萬人）濟南（人口四十二萬人）保定（人口三十一萬人）を初め五萬以上の都市十六を有し、これに北支の全人口の七%が住み、人口一萬乃至五萬の都邑に七%が住み八六%が農村に住んで居る、之に依り北支が何程農業本位國なることを判斷すること出來る、是等の對象を基礎とし北支工作は進めらるべきものなることを留意せねばならぬ

北支の重大問題

◇通貨問題 目下金融頗る複雜し甚しき變動ある狀態を整理し北支に適切なる通貨の決定と金融機關の樹立は先決問題なれども、之を決定せざれば東亞經濟の安定と信用とを制するに在り、以下相關聯して運用を要するものと考ふれば

◇新政權問題 北支特有の民性、歷史的特性に順ひ、日滿兩國と提携して防共を共同し東洋恆久の平和を實現すべき、强固にして適確なる新政權を組織するを切要とす

右は現地に於て刻々推移の動向に在り、我邦に於ても企畫院等に於て調査に着手し朝野に於て檢討を始めて居る、私見なきにあらざるも一層の研究を期し題目丈に留め置く

北支經濟建設問題

要は戰局の結果國際關係の解決、乃至新政權の成立如何に依るべき問題なるも現前に處すべき事項も多く、經濟工作の着手は決して遲れてはならぬ、滿洲に似て異る事情あるに鑑み、此際之が支援に任ずべき我邦朝野の眞劍なる檢討と着手とを緊要と考ふ、私見の要綱のみを擧ぐれば第一は北支人心の安定と信頼とを制するに在り、以

◇從來は片輪なり日滿經濟ブロックに北支を加へ日滿支經濟ブロックを强固に結成し、其中樞たる朝鮮を活動し內外地の連絡を良くし確乎たる大方針の下、實行に邁進せねばならぬ

◇國防若しくは基本產業的事業は特別の計畫に依り日本の權益を握るべきも、出來る限り北支人民と提携協力して事業を經營すると北支人民の產業を誘導して富力を增へ購買力をつけ、之により生産する北支の物資を成るべく多く日本に購ひ、かはりに日本の製品を北支に買はすこと、即ちブロック間相互の貿易政策に依り平時及有時の兩方に便益すること

◇北支に最要なる資源の調査並に開發に支援を與ふること

◇事業の觀念を振り交通、通信並に運輸事業との相連關係を未前に防止し、且つは事業に依り統制、自由の兩經濟方針を妙用すると

◇北支の現狀は事業のみならず、資金の成る丈有効適切なる運用を期し、外國投資をも妨げず、日本財界を代表する有力なる投資會社の設置をも必要とすべきこと民間の自主的進出は差支なきも無統制の弊を戒しむべきこと

◇北支特有の事情に立脚し日本人との民性的差異に應かり、强迫强制を愼しみ最も適切なる施設を講ずべきこと

◇經濟に併行して北支に適切なる文化施設を行ふこと

◇結局は人に俟つ、大なる人物と精鋭なるエキスパートとの獻身的なる努力を切要とすること

以上所謂「北支明朗化」の根本方針に基づき此際成るべく不良不正の莊驗の跋扈を防ぎ、今後も種々難局に遭遇することあるを覚悟し遲れず焦せらず正々堂々として北支安定、平和の樹立並に經濟建設の聖業に邁進するに在りと信ず（終）

產業調查機關 聯絡會議開かる

本府第一會議室で

朝鮮產業調查機關聯絡會議は四日午前九時から本府第一會議室に於て南總督臨席、大野政務總監以下關係者出席の下に開催された

出席者は穀物檢查所、水產試驗場、農事試驗場、獸疫血清製造所、水產試驗所、觀測所の各所長、各道の內務、產業兩部長、朝鮮軍參謀長久納少將、岡井鎮海要港部參謀、永井少佐に鎮海要港部鈴木大佐、桐野中佐等本府各局長、關係課長等出席

會議に入つた、目的は生島各種產業調查機關の連絡を緊密にして諸產業を飛躍せしめるため、現在の[illegible]

米穀と菜果出廻り

朝運滯貨一掃に努力

朝鮮運送では米穀並に菜果の出廻り期を迎へて輸送の圓滑に努力してゐるが海運關係が未曾有の船腹不足から輸送が期待されないので米穀の內地への特別輸送の如き倍數增加し菜果も時期に入つて出廻り増加、金山の如き相當の滯貨を來してゐるので高瀨營業課長は目下東上、鐵道省と連絡船其他の運營輸送に就き對策協議中である

靑島維新化學工場 社分工場再建開始

朝鮮工業協會會長に[illegible]菱系帝國燃料の聯盟會社たる青島の維新化學工業社は白河下流の天津工業地帶に分工場建設中のところ事變のため一時工事中止の止むなきに至つて居たが同工事は幸ひ河等の損害なく再び工事に着手し年内に完成、明春早々操業開始確實となつた

トラブルの發生を豫防するやう指導されたき希望を開陳したものとみられ、去る二十一日の懇談に於いて全閣僚これに同意したが、將來も絕えずかゝる政治的孫撲氣の醸成に主力を注ぎ、傍ら外國資本の誘致を以てこれを緩和するものとされてゐる

運賃問題より 配船問題を主に

從來と違ふ鮮米協議會

第四回[illegible]鮮米の輸送、運賃に關する協議會は各般の配船は[illegible]ある有樣である、從つて今回の協議會に於ても配船問題を主題として取り上げられるはずで從來の運賃を中心とするものとは全く異つたものとなる

鮮米の輸送、運賃に關する協議會は[illegible]日開催の豫定であるがこれに對する鮮內荷主の要望は運賃引上げ問題よりも輸送力の強化問題が最も中心を置かれてゐる

即ち現在の輸送力は鮮米內地移出に對し著しく遲綴を各港では

朝郵異動（一日附）

朝鮮郵船では一日附左の如く異動を行つた

副參事 今井義之助
庶務課長事務取扱を命す 副參事（大阪駐在） 朝枝武
營業に任ず船舶課長を命ず 釜山支店勤務副參事 黑田
大阪駐在を命ず

第二回一萬圓無盡 今月中に發會計畫

中央無盡會社本社では第一萬圓會は十月第一回として二組一組百二十人を設立したが希望者多數にて相當の過剩者を生じたため本月更に第二回として一組を入れ第無盡一千圓會三組を設立することに計畫を樹てた

牛島產業政策

牛島產業政策に再檢討を加へ根本方針を決定するものである

六店を指定し 小賣値段を公定

天津の緊急食料品對策

天津に於ける緊急食料品對策として居留民團では左記六店を指定し公定値段で小賣せしめる事となつた尚朝鮮工業協會へ入荷があつた商品で目下の當荷品は白米と精白米は安東物二叺四十二圓、朝鮮米九四圓九十錢、十四瓩入二圓一十錢

權手は白米二十一錢である
島宮天津出張所▲瑞賓洋行▲林田洋行▲相良洋行▲丘崎號▲入連香油天津出張所

朝鮮無煙炭田の 地質炭層調査

京大教授地質學の權威中村新太郎氏は朝鮮無煙炭田地質炭層調査のため近く來鮮することになつた、本調査は總督府初め業界に於いて多大の關心を有たれてゐるもので あるが朝鮮無煙炭が特に近時製鐵業其他に重大使命を帶びるに至つたため特に有意義なるものとして注目されてゐる、尚助手一行は先發隊として既に三陟、三神炭坑を調査中

（落）鮮銀總裁の引退は鐵簡となつたがこれで鮮內の金融界の兩巨頭ともに鮮內の々退陣となつた▲加藤有賀兩巨頭ともに鮮內の金融財界に盡した努力は勝くたい▲兩巨頭同時の退陣は何かの因緣と見るべきか▲これを機會に鮮內の金融、財界が新しい人的組織を基礎として再編成されるのも無意義ではない▲日産の滿洲進出でその他の財閥に大衝動を來す▲非常時財界には獨善主義のみがチムボを合せることが出來る

（穩）

株式

氣迷ひ濃厚となり 氣乘薄に了る

日產も買氣一巡か

前場 九ケ國會議は三日より開催されてゐるが市場は之が成行如何を重視すると共に大本營設置問題等もあつて今一つ明朗を欠くものがあり出來も揮かれたとみる向もあつて人氣冴えず休日明けの今朝け新東一五〇四六と二高大新八二圓八と一安新鐘二三三圓五と一圓安日產七四圓九と同事日產新五八圓八と寄附あと依然として氣乘薄の商狀を呈し新東は五〇圓五から一圓台に乘せ新鐘も四圓台に手固かつたが日產新鐘は買一巡の態にて活氣なく結局双方共に手掛り待ちの態にて新東一五一圓四と六高朝新は二九圓一から九圓九と小戾し日產七五圓四と五高と前場引

後場 前場持合のあと後場は新東一五一圓丁大新八二圓丁新鐘二三四圓九日產八五圓丁日產新五八圓四朝新二九圓八と寄附あとの後の持合であつた

去就に迷ふ

▲九ケ國會議の開催は大本營設置問題があるので市場は利唯の一巡と共に積極的に出る手口なく氣迷ひ居る

明治町閑話

▲九ケ國會議も開催されたが英米共にイニシヤチーヴをとる事を避けてゐるのだから結論に到達しやうとするのが無理な眼識しのお談義に了る事は判つてゐる株式市場もこんな物を氣に病んでゐるべきではない▲大本營設置問題に絡んで種々の說が傳へられてゐるのではないかと思ふ、此方を留意してゐるのであるが私の意見ではとのなんと今頃から悲觀してゐる秋ではない▲太原の陷落も目睫に迫つてゐるのか中南支も三の程度まで攻略するのかこんな事まで詮索する必要はない皇軍と國力を信頼して市場人も[illegible]あり倫理的[illegible]大本營も實現したら向ふ[illegible]大局的に見たならば[illegible]の所新東もまづ押目買では[illegible]一相當買込んでゐる形跡から見て市場はとみてゐる▲市場人の他は日產の滿洲進出で日產新株は同じ統制でも內容にかけて東は同じ事で[illegible]るのは危惧する事はない樣だ[illegible]

を中外に明かにするものではあるが之を契機何れの材料に解すべきか市場人はすつかり迷つてゐる上海占領後に於ける戰局は[illegible]に北支は太原の陷落近しとみられ中支も連日敵を壓迫してゐるので戰局の不變であるかどうかとの杞憂を覚慮すれば輕擧を許さないとの氣分が先に立つてゐるのであるからこの進捗をそのまゝ相場に現はして極度の閑散に陷つて了つた新東も五〇圓割れをみ乍らも依然として彈力あるとみられるであるから列國の干渉なしとみて押したところは買となる外ない

結果によつて相場を成すが如きものがあつたならそこは買場を形成する事になりはしないかと思ふ

鐘紡に新生面

日產は滿鐵の予算化を見越して滿洲國へ乘出す事となつたがその將來は最も興味あるものとされてゐることは云へ相當困難な生産を觀るから買氣も一頓挫の態となつてゐる新株も狙はれてゐると云ふに過ぎない所向を目標にして投資家としても目下の所何を根據の發見に苦しんでゐるのが實情である新東買の所謂買方であると云はれてゐる

相であある時局株が買はれず高利迴りのまゝ放置されてゐるのであるから推して知るべしである然しこゝに注目すべき事は鐘紡の新生面である昨今傳へられるところによる朝鮮に於ける輕工業の進出に次いで滿洲北支を一環とする一大輕工業ブロックを作り之が主體には鐘紡を据へるとの議があるもの、事で鐘紡を津田氏にとこの非常時男を第一線に起たしめんとの計畫であつて之は實現濃厚であると云はれてゐる鐘紡は既に朝鮮合社でなく滿洲合社となつてゐるのであるからこの點よく吟味してみると面白いのではないかと思ふ鐘紡新株に新しい興味が出て來た譯だ

國債

增稅懸念 氣乘薄

【東京電話】短資は續いて平穩に推移してゐるが增稅の懸案あり頗る氣乘り薄く內國債は長期債物共に變化なく外貨債は佛貨が手持關係で十錢方引緩め米貨債五分半は三百五十七圓と保合つた

東京國債 ▲甲號五分一〇一、七五▲第二五分一〇一一四回四分一〇一、四〇▲十年物—▲二十三年物九八、三五▲二十八年物—▲佛貨四分一九五、八〇▲米貨五分半三五七、

期米

正米に刺戟され 寄附奔騰す

一際は凡調に了る

前場 今朝は阪地の上放れと從來の强硬に一層買氣を刺戟し當九四六十八錢中九四六十九錢先九四七十四錢と寄付前より十錢高に寄付いたが目先買方の利喰ひ急ぎと好き戻りと見る賣物に三錢の小戾しせしも何分三十圓近の押目待ちの買物に六十五錢から八前は六十二錢と氣崩れなしこの塗相場は强氣側も[illegible]多い

後場 前場下値つて入引せるあと後場は當九四五十九錢中九四五十九錢先は九四六十八錢と寄附あと六十四錢から八錢と保合合ひので引際は六十五錢と俳惆み商內は頗る閑散に前場を終了した

高値を殘す

この先限が上鞘を買進むやうになつた事は先安人氣の解消から來た事は云ふまでもなく當中に於いても買方は出盛安を發想した事の失敗をさとりこの邊で買ひ退く者が多くなつて居る從つて相場は每日强硬を辿るの外なき狀態であるのみか現在の相場を正米から打算すると三期共未だ割安を叫いてゐるので上げ餘地があると同時に今後共正米との採算が出合ふまでは高くなるの外ないからと見る向も少くない狀態である

公定米價注目

愈よ新米穀年度に入つたので政府の米穀對策が注目の的となつて來た而して本年の公定米價基準が如何なるところに於かれるかは緊

期待裏切らる

阪地の十月限受渡は二萬一千餘石であつたが之が成行に就いては種々の觀測が行はれてゐたところ庭分懸念は解消したと傳へられてゐる即ち船腹不足による鮮米の輸送難により內地都市に於ける正米は品涼れ甚だしく九州方面の米は未だ市場に出廻らず結局十月限の受渡が賣畜筋に振向けられる事になつたとの事である從つて正米相場は依然强調であり稀有の鮮米豐作によつて內地に米の山を築くとの弱氣の期待は裏切られた譯である

時勢

時體制下に於ける米穀對策の方向如何によつて決せらるゝ譯である農林省に於ては戰時體制下の農村對策として決してこれらの米價を仄めかしてゐるので新公定米價も又當然引上げられるものとみてゐる即ち强氣としては最高二圓上げ最低一圓上げ但し弱氣は最高一圓上げ最低一、二圓上げと觀測してゐるやうである相場が現物高から引締つて來たと云はれてゐるが公定米價引上を見込み影響もあるのでないかと思ふ

仁川移出著增

十月下旬に於ける仁川港の移出米を見ると玄米が一萬三千二百八十八石白米四萬九千七十九石で前年同期に比較すると玄米六千九百三十五石白米が一萬五千七百十三石の增加を示してゐる而して更に十月中の移出高と之れを前年同期と比較して見ると左の通りで玄白米共昨年より著しき激增となつてゐる事は要するに鮮米の豐作と內地に於ける古米の枯渇が甚しい事に依るものと見られてゐる因みに十月中の移出米高は次の如し

	本年十月	前年同期
玄米	六、二〇七石	三、六〇〇石
白米	一〇三、五二二石	七八、一四四石

米界六感

鮮米は空前の豐作として十一月に入ると玄米は二十八圓弱は一斤七錢五厘所までは必ず買り出して來るとは誰も一致した觀測であつたが玄米は三十圓台は八錢二厘以上を唱へ現物が枯渇してゐた九十の兩月より高くなる始末であるから一般の豫想外れも甚だしいものとしてゐると同時に弱氣は此の邊で大に考へ直す必要がある▲尤も農家の持米が非賣品と化したものでたく値と相談づくならいくらでも賣物は出て來るのでこの邊で値頃を高めるのは買方も毛を吹いて傷を求むる結果となる懼れはあるが然しそれは定期が正米より上鞘を買進むやうになつてこそ始めて米を呼集する事になるのであるから現今の如く三期共割安を識つて居る間は之も知れない▲取越し苦勞と云へば前日丸せ取越し苦勞に終るやも知れない仲立組合で某氏の談に依るところの頃の籾は商品でないと市場へ賣出す事が出來ないのと共販の強化によつて安い籾は絶對手に入らないので奧地の抵抗者者も語らないと同時に天安方面では籾一斤八錢以下では賣物がたいと云ふ事であつた▲して見ると籾一斤七錢五厘位を豫想して正米や定期を買込んだ連中の思果玉が未だ完全に整理が濟んでない相場としてはこの邊更に高くなるのが本當である

仁川正米市況

（丸七仲立組合調査）

新玄米	三等	四等	五等
多摩	[illegible]	[illegible]	[illegible]
坊主	[illegible]	[illegible]	[illegible]
銀坊主	[illegible]	[illegible]	[illegible]
穀良都	[illegible]	[illegible]	[illegible]
陸羽	[illegible]	[illegible]	[illegible]
並玄米	[illegible]	[illegible]	[illegible]
白米九七	一等	角仁	一等

株式（四日）朝取短期

[illegible]

大株短期・大株長期・東株短期・東京長期・東京現株・東株短期吹合

[illegible]

朝米（四日）朝取仁川・大阪期米・東京期米・各地期米

[illegible]

商品（四日）

[illegible]

外國電（四日）

[illegible]

金融（四日）

東京コール
無條件 〇七五〇
翌日物 〇七〇〇

日銀帳尻（二日）
鮮銀帳尻（二日）

今秋田株式現物店 京城府明治町二丁目 電話本局②5155 5156 5157 5159 5150 644 669

三和株式現物店 京城府明治町一丁目 電話本局②代表6101 6102 6103 6104 6105 3922

大原現物店 本日ノ動キ

山本源作商店 市況

源 現株 短期 山本源作商店 京城明治町

ウ 短期 現株 期米 正米 內海清藏商店 三町本 川仁 明治町一

蒲生三勇士（15）

一龍齋貞丈演

木俣蕉瀬畫

鈍刀とすり替へる

丸といふ名劍を入れた自分の短刀が何時[illegible]、柊々殿へて安井角太郎が、男龍あるといふのを己も刀鍛冶の件でチヤンと見て覺きました、ソコで探して見たが現寸法に合ふのがない、夫から他へ行つて漸くこれなら宜いといふのを求め當て、之を道中差といたしました、ソコで母父の安井四郎清嫌が、

四「角太郎、綱五郎のは普通の道中差だが、お前のは少し長いやうだな」

角「ハイ兎に角私も武藝を齧つて居ります、又蒲生の重寶安綱の劍を途中で奪られるやうなことがありましては折角命を詰めて御父さんが打ちました女龍丸の劍を蒲生様へ納めることが出來ません」

四「イヤどうもそれは行届いたことだ」

角太郎の胸に一物あるとは夢にも知らない父の安井四郎清嫌、是から弟の綱五郎、兄貴の安井角太郎、女龍丸男龍丸は桐の箱に入つて居る、それを風呂敷包にして兄弟が代りく〳〵に背負つて行くことになり、

角「それでは御父さん江戶表へ行つて參ります」

四「アヽ氣を附けなさいよ、馬喰町の定宿へ泊つて大川端の蒲生の屋敷、父の名代は弟の安井綱五郎、附添は兄の安井角太郎、兄弟仲好く喧嘩をしないやうに行つて來なさいよ」

母の梅野が、

梅「お前方もお父さんの言葉を忘れてはいけないよ」

綱「ハイ、大丈夫でございます」

兄貴が二十歲で弟が十八、却々二人とも足が早い、道中別段に御話しもございませんで、江戶表を差して急いでやつて來た、神奈川十番館の橋田屋政五郎といふ旅籠屋へ泊つて、茶代萬端が行届く

角「綱や」

綱「お兄いさん何です」

角「今な、風呂へ行つて來た、どうも宜い風呂だ、サア手前も風呂へ行つて來い」

綱「イヤ、お兄いさん行つて參りました」

角「サアお前の風呂は上りかけ」

綱「ハイ、それでは申附けて待つてゐます」

弟の綱五郎が風呂へ行く後姿を見送つて居た安井角太郎、シテヤつたりと床の間に載せてございます蒲生家の寶、女龍丸の箱の中から取出した蒲生家の寶、三郎太夫安綱の名刀、中身を取つて仕舞つて自分の劍、鈍刀を其の儘へ差し替へ、ピタリと鞘の節へ一チヤンと元の通りにした

角「アハ、、、占めたな、忽れで乃公の思ふ壷に嵌めてやつた、後は假病を使はなければならん」

と思つて居る所へ綱五郎、

綱「兄さん、仰しやる通り宜いお湯でございました」

角「アア、さうか」

ポン〳〵と手を叩く、女中が、

女「ハイ、お呼びなさいましたか」

角「アヽモウ吾々はお湯へ行つて來た、御飯を頂きたい、一寸御酒を附けて貰はう、旅籠の物では飲めないか一つ何か一つ二種を附けて一

女「ハイ〳〵承知致しました」

綱五郎が、

綱「お兄いさん、大切のお使ひでございますから、餘り御酒は召上らんやうにして下さい」

角「アヽ飮みはしない、けれども一本位のは宜からう」

綱「それは宜しうございますが」

兄弟で差向ひで飮む、飮める口だが綱五郎は一二杯飮んで、

綱「私は是で……」

角「アヽさうか貴樣より私の方が飮めるのだから、では是だけは飮んで仕舞はう…サア〳〵寝よう」

之から二人枕を揃へて寝た、翌の朝になりますると、

綱「兄さん、サア起きませう、モウお起きになつても宜しうございませう」

角「ウーム、ウーム」

綱「兄さん、どうしたんです」

角「ウム、アヽ痛い」

綱「どうしました」

角「どうも、どうも食合せが惡いのか知れないが、腹が痛んで〳〵堪らない、ウーム痛い」

京城日報　朝刊
印刷人　編輯兼發行人
發行所　京城府太平通一丁目　合資會社　京城日報社

日本共立火災
出張所　京城府黄金町二丁目一九九（朝取三階）
電話本局（2）1566番
出張所長宅（2）2965番

專賣特許
保温　保冷
材料販賣　工事請負
東京　伊藤保温工場　朝鮮出張所
京城府古市町四三番地

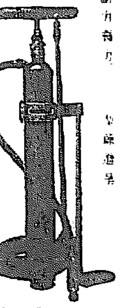

牛田式
噴霧器
朝鮮代理店
泰明商會　京城出張所

正式
國旗
大久保眞敏國旗部

精參
官製　人參エキス

小兒科
徳永小兒科　入院隨意
醫學博士　徳永勲
西小門町（裁判所裏通）
電話（光）1960番

カスミ網
極上絹糸製
京城府明治町一丁目
秋岡商會

京城府西小門町
田中丸病院
普通病室及隔離病室ノ設備有リ
電話光化門（3）一八五番

參茸トニク
精力強進劑
京城本町四　木村藥房
百貨店及有名藥店にあり
慈善堂製藥株式會社

世界に誇る
ホワイトフロッグウヰスキー
（白ガヱル印）

航空機工學大講座

推薦の辭
陸軍航空本部總務部長　陸軍中將　小笠原數夫
海軍航空本部長　海軍中將　及川古志郎
東京帝大航空研究所長　工學博士　和田小六
東京帝國大學名譽教授　工學博士　横田成年

飛行機工作法
第一回配本　遞信省航空局航空官　駒林榮太郎著

内容見本進呈
實物全國書店にあり
御申込は即刻書店へ

申込規定
▼全十二巻・毎月一冊配本
▼會費・毎月（二圓八十錢）送料二十二錢

顧問
田中館愛橘

斯界の精鋭その科目と講師
航空機沿革史　駒林榮太郎
航空路及航空港　松浦四郎
空力學　小澤久之丞
飛行機力學　近藤政市
飛行機構造　中川守之
飛行機設計法　品川信次郎
飛行機設計強度計算　三木鐵夫
飛行機工作法　宮澤基厚
航空材料　駒林榮太郎
航空機計器　關根仁
航空計測　荒木俊雄
滑空機　道紺鶴雄
プロペラ設計及工作法　佐藤博
　　　　　　　　　　　佐貫亦男

編輯
駒林榮太郎
松浦四郎

自動車工業大百科

發行所　東學社

●自動車の知識なら如何なる●
●事も一切解る活きた指導書●

會社工場經營の虎の巻
賣行破竹の如し・增刷又增刷！
第三回配本中・全國書店にあり

各種自動車修繕法

内容見本進呈（全十一巻）
1. 自動車機關總説（既刊）
2. 自動車電氣裝置（十月末刊）
3. 自動車電氣裝置（十一月刊）
4. 故障・點檢・調節（十一月刊）
5. 各種自動車修繕法（既刊）
6. 各種自動車修繕法（既刊）
7. 自動車各部解説（一月刊行）
8. タイヤー工作法（一月刊行）
9. 貨物車及牽引車（三月刊行）
10. 各種自動車工作法（四月刊行）
11. ボデー工作法（五月刊行）

月刊雜誌　自動車工業
▼四六倍判圖版入　▼定價・二十五錢　▼送料・三錢

鈑金製缶 圖解工作法
飯野香著
内容見本進呈　全三巻

塗裝工作法
森規矩郎著
内容見本進呈　全三巻

機械工作法
竹内順三郎著
内容見本進呈　全二巻

日の出　十二月號　事變特輯號

矢崎部隊長司會
保定陷落大座談會
將兵百二十名出席　河北省立・師範學校にて

矢崎部隊長

事變以來・雜誌界空前の大座談會
部隊長自ら司會して、坂西、森田、深山、…
保定城大攻略戰の眞相をここに見よ！！北支第一の要害

支那事變 大感激繪卷
▼笑って死んだ孝行兵士　西條夏子
▼事變の生んだ珍戰術　大場桂吉
▼變った兵隊色々　長崎仲一

グラビヤ畫報
風流赤褌隊長物語
見よ！鳥瞰鐵路の爆破は何の爲めか其他

戰亂上海風景　現地通信

事變感想　千人針　吉田絃二郎

英國はなぜ日本に楯つくか
時事解説　東日大每論説委員　永戸政治

皇軍破竹の秋
陸軍少將　櫻井忠温

上海戰線を見る
現地より航空便通信

海軍少佐　福永恭助

北支上海 六勇士の實戰談
東京第一陸軍病院にて

戰爭は空中に始まり地中に終る
武藤貞一

事變小説特輯讀物
上海陸戰隊　福永恭助
相寄る影　吉屋信子
緋牡丹傳奇　大佛次郎
男の誓ひ　中村武羅夫
愛らしき庭　林芙美子
愛に散る支那娘（事變浪曲）　松浦泉三郎
死の冒險曲技物語　鈴木義豊

我子の戰死を嘆く母に　佐藤義亮

讀切小説傑作集
▼都會の音色　丹羽文雄
▼銀座で拾った花嫁　今井達三
▼若い二人に甜められる　下河内良
股旅小説　長脇差本尊　長谷川伸
▼時代小説　愛獄の父母　吉川英治
▼現代小説　風の女王　片岡鐵兵
圍碁講座
▼戰亂上海風景
戰場流行の新語集

映画と演劇
大部屋打明け話

探偵小説　惡魔の紋章　江戸川乱歩

現代小説　人生競馬　菊池寛
巨匠の熱筆になる名作。支那事變を織り込んでいよいよ白熱！

定價六十錢・新潮社

我山西部隊の進展に應じ
彰德を攻擊占領す
敵軍は續々と敗走中

【天津四日同盟】我が山西作戰部隊の急激なる進展に應じて久しく京漢線方面河南省に亘つて敵と對峙中の我が軍は、四日早朝行動を開始し彰德の敵に對し攻擊を加へ今朝これを占領したが、停車場附近を占領せる部隊は森田部隊で、その西南方に遠山部隊が布陣してをり、目下彰德にある敵は步兵約一個團、裝甲列車百輛でその主力は既に三日頃南方に退却を開始し、今朝來殘敵も南方及び東南方に向け續々敗走中である

太原の前線陣地たる
關城鎭を占領

【天津四日同盟】三日忻縣を占領した我が福田追擊部隊は得意の快速を利して疾風の如く忻縣盆地を突破し、四日午前十時半頃その南端太原の前線陣地關城鎭に進入同地を占領した、敵は關城鎭南方山地一帶の既設陣地を捨てて南方に總崩れとなつて退却中である

【關城鎭四日同盟】我が快速部隊の山の部先遣隊は四日午後三時二十五分關城鎭の第一線陣地を占領し、日章旗を翻した

【關城鎭四日同盟】一宮部隊は四日午後四時五十分關城鎭前陣地を完全に占領、引續き第二陣地に向けて殺到しつつあり

我軍太原盆地に進入！

【天津四日同盟】同蒲線方面に於ける皇軍の先鋒部隊に占領された關城鎭は太原道路の隘路を扼し、前面より東西に亘る堅陣を築き太原防禦の前衛としてこれが死守を試みたもので、我が急追に敵はもろくもこの地區に踏み止まる術もなく一路敗走するに至つたものである、かくて我が軍は太原盆地へ進入した

太原攻略戰の閉幕迫る

【北京四日同盟】正太線、同蒲線兩高地からひた押しに進む太原攻略の我が軍は正太線においては小林、岡崎、鯉登、森本各部隊は相次いで壽陽を突破、三日午後大安驛に迫り目前に東方正太線の交叉點楡次を望んで太原の死命を制せんとし、一方同蒲線方面に臨む福田、小堀、粟飯原、猪鹿倉、後藤、長野の各部隊は三日夕刻忻縣を完全に占領、四日午前一時これを突破し太原北方の護り關城鎭へ迫つた、關城鎭から太原までは十里、大安鎭より楡次まで約七里、何れも山岳地帶が盡きなだらかな傾斜を描く平地となり、閻錫山が太原の最有力な前衛陣地と誇つた西の娘子關、北の忻口鎭既に破れ日本軍は遂に太原の心臟部大安、關城鎭に迫つたのである、この攻略の分進包圍陣は恰も日露戰における遼陽戰の規模を遙かに雄大した感あり、安奉線よりの第一軍、滿鐵沿線を進んだ第二軍が遼陽で合流した如く同蒲、正太兩線より進擊する我軍の大安、楡次の前線における合體は既に時間の問題で、太原攻略戰の閉幕は刻々と迫りつつある

太原占領は時間の問題

【關城鎭四日同盟】山西平野を席捲しつつ燎原の火の如く南下中の我が村井、福田、長谷川各快速部隊は四日午後三時二十五分關城鎭の敵陣を占領すると共に、息つく間もなく南へ南へと崩れ立つ敵を追擊しつつ一擧太原を目指し殺到を續けて追擊中である、敵の退却算なく太原まで既に四十キロ足らずに迫り、今や太原占領は時間の問題となつてゐる

岡崎部隊大活躍
敵六百を壞滅

【石家莊四日同盟】潰亂する敵を急追して正太線を包む我が岡崎部隊は三日午後二時頃大安驛西北方高地附近を退却中の敵約六百を急追してこれを殲滅せしめた、退却する敵は列車及び自動車を多數使用してゐるが、我が軍の猛追により大混亂に陷り戰場一帶に敵の遺棄した兵器、馬匹など散亂し目も當てられぬ慘狀を呈してゐる、なほ太原東北方地區には有名な地隙地帶を利用して敵は陣地構築に當つて二、三百を收容出來る洞窟を掘つてゐた

【北京四日同盟】正太線方面に敵を猛追擊中の岡崎部隊は昨三日午後二時頃大安驛（壽陽南西六十中間）北方高地附近において退却中の敵九、六百名を發見し大打擊を與へてこれを殲滅した

北支の戰況

【北京四日午後四時二十分同盟至急報】本日の戰況左の如し

一、同蒲線方面　福田部隊は本日午前三時石嶺關（太原北方九里）附近を追擊中なり、敵は全く混亂狀態となり關城鎭附近の既設陣地による暇もなく南方に退却しつつあり

二、正太線方面　本日午後一時三十分頃小林部隊は楡次東北方約六里の北董村南方を追擊中なり、鈴木部隊は同時刻松塔鎭（壽陽南方六里）附近において退却中の敵二百を捕捉し殲滅せり

三、京漢線方面　我が部隊は本朝來彰德敵軍を擊追中にて午前八時頃停車場附近一帶を占領せり、なほ南方附近を攻擊中

太原の防禦陣
全面的に壞滅

【天津四日同盟】同蒲線方面に於ける敵十萬の大軍は忻口鎭の一戰に破れてより我が猛追に息つく暇もなく雪崩を打つて太原に向け潰走を續けてゐるが、我軍は敵を追擊してこれを猛擊し四日關城鎭を突破太原盆地に進入したが、敵は最後の抵抗を試みんとして太原北方四里の青龍鎭附近陣地に相當有力な大部隊を配置しつつあり、更に我が飛行隊は青龍鎭附近並に大盂鎭の敵陣並に部隊に對し猛爆擊を敢行しこれを潰亂せしめつつあり、最早關城鎭を突破された太原の防禦陣は全面的に崩壞しつつあり

香港の苦力
罷業の形勢

【香港四日同盟】香港においては支那商人との間に取引が行はれてゐるが日本より輸入されるものは綿糸布のみであつて最近これら綿糸布を取扱つてゐる支那商人に對して頻りに脅迫をなし、一方九龍倉庫のトラック苦力に運搬中止を命じこれら苦力は脅迫の手を恐れて罷業狀態を呈してゐる、一方支那人神仲仕は日本船の貨物積卸しに對してボツボツ罷業が開始され不穩の空氣が漲りはじめてゐる、但し現在はイギリス官憲の取締りが嚴重なため大事に至つてゐないが當業者はこれが九龍倉庫苦力に波及すれば貨物の積卸しは全然不可能となるので憂慮してゐる

山嶽地帶を前進する皇軍（正太線方面）＝航空便＝

既定方針を堅持して
再招請に應ぜず
九國會議に對する我態度

【東京電話】支那事變を討議すべき九ケ國條約國會議は日本の不參加のため當初より頗る低調であるが、この低調を打開し會議を有効ならしめる目的を以てイーデンイギリス外相、デヴィスアメリカ代表、デルボスフランス代表などは三日非公式會談を行ひ日本の再招請案を議決すべき空氣が濃厚となつた、而して帝國としては再招請の實施については今の所差當り具體的態度を決定してゐないが四日の九ケ國條約國會議の結果日本再招請案が採擇された場合には我方としては大要左の如き見解の下に再招請に應ぜざるものと觀測される

一、帝國政府は今次九ケ國條約國會議が國際聯盟と不可分關係にある所以を指摘し、非聯盟國たる日本が聯盟の提唱によつてなされた本會議に參加し得ざる所以を宣明する聲明並に回答を行ひ不參加を表明してゐるから、四日の九ケ國條約國會議第二日においてたとへ英米佛伊蘇を含む五ケ國連名の形式を取るにおいても日本は右九ケ國條約國會議の延長と見做さざるを得ない

一、支那事變に處する我が方の態度は日支兩國間において現實に即せる解決方法を講ずる原則を堅持し、この不變の原則に合致せざる第三國の介入は事態を益々紛糾せしめ、東亞永遠の平和を確立する所以に非ずと思

支那新共產軍

【ニューヨーク三日同盟】三日のニューヨークタイムス南京特電によれば南京政府は最近共產軍を改編し第八路軍を組織山西戰線に配置したが、この他江西南部に中心に前共產軍より成る第四路軍を組織中と傳へられ、右第四路軍は各一萬五千の兵力を有する二ケ師より成りこれに各若干の非共產部隊を配備したものである、新共產軍の指揮官には葉挺が任ぜられる模樣で、近く北上の上第八路軍に加はり日本軍に當るものと見られる

八字橋を占據
屈家橋の敵陣の一角に
日章旗をかゝぐ

【虹口八字橋にて同盟特派員四日發】我が軍部隊は四日午後四時半頃我が飛行隊の掩護の下に頑強の敵陣地に突入白兵戰を演じ午後五時完全にこれを占據し、又隣接部隊と同樣に行動を起した、一〇〇部隊は敵が戰略上の要點として頑強に死守せる屈家橋に突擊を開始し、敵前十數米にて手榴彈戰を演じた後午後五時二十分遂に敵陣の一角に日章旗を掲げた

在支米人五千八百

【ワシントン三日同盟】アメリカアジア艦隊司令長官ヤーネル提督は三日海軍省に對し支那に於ける近の在留アメリカ人員數を報告して來つたが、これによると十月一日以前に引揚げたアメリカ人は四千五百六十一名、現在支那に在留する者は五千八百二名となつてゐる

福府審査委員會

【東京電話】福府院では四日午後二時より非常時に某案件審査委員會を開催、平沼議長、荒井審査委員長以下各委員、政府側より近衛首相、廣田外相、各閣僚、船田法制局長官等出席審議を重ね政府側退席後委員のみ居残り協議の結果原案を可決することとし夕刻散會した、なほ同案件は六日午前十時より臨時本會議を開き上程する

豆辭典　事變

『宋美齡』と『蔣介石』

◇……過日南京から上海に向ふ途中で自動車が顚覆し、宋美齡は腰の骨を碎いて、密かに某病院で手當を受けてゐるといふが宋美齡は申すまでもなく蔣介石のベターハーフとして相當に目ざましいお轉婆ぶりを發揮してゐた、彼女はお似合ひの夫たる蔣介石が總攬者を以て任ずる漢文の夫人宋慶齡の妹であり、文浙江財閥の雄宋家の三女で宋子文の妹でもある、今は立法院立法委員、革命遺族學校長等々の

◇……大體蔣介石は打算性と利己性を最も多分に持つてゐる男で、初めは孫文と肩を並べた支那革命の大立物陳其美の組幕に引き立てられたが、蔣は上海の證券に就職し、幸ひに株で西北を儲けたので孫文に取り入り遂に若き宋美齡と一緒になつたのである

◇……それは昭和六年で蔣が四十歲、宋美齡が二十五歲の時で蔣は嫁を以て一子をも擧げてゐる、蔣はこの結婚で大分利益を得たやうに云ふまでもなく蔣は可成てうに遂に精神の要陳炯明と離婚したのである、蔣と美齡の結婚の陰に孤獨悄然として寂しく米國に旅立つた先夫人陳潔如のあつた事を彼等二人はどう考へてゐるか？陣汪兩派の醉と、戰の醉を碎いて、蔣室に咬秋の月を眺めてゐる宋美齡の心境や如何？である

日本の要求に
好意を持て
イタリー紙の社說

【ローマ四日同盟】三日のイタリー各紙は九ケ國條約會議につき左の如く論評を加へてゐるが何れも會議の前途に對し悲觀的に傾いてゐる、就中ジヨルナーレ・デ・イタリア紙は社說で左の如く論じてゐる

今回の九ケ國會議が十九ケ國會議に變つたと云ふ聯盟外の人々も九國の平和愛好國間の不信を增大させたものである、會議參加國の大部分は會議の仕事を妨害して無用のものとしてしまふか、或は國際支持の名の下に各國が自己の手前勝手な事をしてしまふ恐れある危險がある、今度の九ケ國條約國會議もどうやら右の運命を辿るやうに思はれる、會議當事者としてこの際最も賢明なる方法は日本の要求を好意をもつて取扱ひ、日支兩國間の直接且つ誠意ある協定が出來るやうにすることである

浦東の敵砲陣
地を反復爆擊

【上海四日同盟】海軍航空隊千田部隊は四日午後二時から三時間に亘り我が揚樹浦方面を砲擊せる浦東の敵砲兵陣地に猛烈な反復爆擊を敢行した

敵陣地を猛擊

【上海四日同盟】陸の荒鷲は四日午後五時五十分リノカーン路附近方面に飛び、敵迫擊砲、野砲陣地及び五叉路への敵陣地に猛擊を加へた

翁照垣重傷

【上海四日同盟】第一次上海事件に際し十九路軍旅長として奮戰し當時の排日英雄として謳はれた翁照垣は、今回の事變にも上海戰線にあつて指揮してゐたが、過般皇軍の猛攻擊により大腿部に砲彈の破片を受けて負傷し目下フランス租界の某病院に入院し治療を受けてゐること判明した、なほ翁は昨年の北海事件を惹起した元兇である

北海事件の元兇

防共戰線結成か
中歐、バルカンを一體に

【ローマ三日同盟】最近イタリーの中歐及びバルカン諸國に對する防共交渉はとみに活潑となり外交界の一部では獨伊を中心とする中歐及びバルカンの防共戰線結成の氣運が醸成してゐるのではないかと觀測してゐる、ハバス通信はこれを裏書きするものとして左の事實を列擧してゐる

一、駐英リッベントロップ獨大使は去る十月二十二日ローマを訪問したが更に四日再度ローマを訪問することとなつた

一、右と時を同じうしてルーマニアの空相兼商相たるラデュ氏は四日ローマに到着する

一、ユーゴースラビア首相ストヤノヴィッチ博士は十一月中にローマを訪問、續いてベルリンに向ふ

一、同時期にチアノ伊外相はトルコの首都アンカラ訪問の豫定

一、イタリー政府は最近とみにポーランドとの接近策を試みて居り、新聞界も盛んにポーランド並にベック外相賞讃の記事を掲げてゐる

リッベントロップ氏羅馬へ

【ベルリン四日同盟】ヒトラー總統の外交顧問リッベントロップ氏は突如ローマを訪問してムッソリーニ首相、チアノ外相と會見し歐洲政界の注目を惹いたが、同氏は四日再びベルリンよりローマに向つた

本府辭令（四日）

任本府事務官　技師　佐藤鐵三郎
農林局勤務を命ず
任本府技師（二等）　船引眞吾
本府農事試驗場技手
任本府京城高等商業學校教授（七等）　齊藤國章
本府京城高等商業學校教授
農林局勤務を命ず
任朝鮮公立實業學校長兼教諭（六等）　西村一平
（總理農林）朝鮮公立實業學校教諭
補延安公立農業學校長
依願免本官
（農林）本府技師　菅野八郎
（延安農業）朝鮮公立實業學校教諭　坪内作之丞
依願免本官並兼官

知事、府尹時代は刀劍をいじくり廻す位が關の山であつた土師盛貞さん▲此頃は古書に凝り出して、佛像や壺を初め、あらゆる骨董品を買ひ集め座敷中一杯散らかし、その中に埋もれて悦に入つてゐる▲困り切つた平野夫人、來客のある毎に「捉へては「どうも困ります、本人はいゝものばかりと思つてゐる樣ですけれど中にはつまらぬものもあるやうですのよ」とこぼすこと〳〵▲友人の或る口の惡いの「伊達君も骨董化したのかナ」（竇賣伊達さん）

德州縣に備處
開所準備進む
地方政治機構再建

【德州三日同盟】德州の復興は日すゝめてゐるが近く內務、警務、財務、土木各局長の人選を決定、離しく二萬の住民中九割は歸還に戰にいそしんでゐる有樣である、一方治安維持會ではこの情勢に鑑み地方政治機關の再建を速行し縣公署を設けて縣政を處理せんとし、山東省各地に與へる政治的影響は相當注目すべきものがある

加藤鮮銀總裁
正式に辭意表明

【東京電話】鮮銀總裁加藤敬三郎氏は今般後進に途を讓るため勇退することとなり、賀屋藏相に對し正式辭意を表明した、大藏省では近く後任銓衡に着手するが後任總裁の任命は來る十二月七日加藤總裁の任期滿了と同時に發令される筈

火災　海上　運送　傷害　航空　信用　盗難　自動車　硝子　森林　保險
東京火災

交外に勝つか
戰ひは勝てり、次に來るべき外交戰に吾等如何に處すべき？　武藤貞一
空軍戰略
大場彌平
英國の外交（假面を剝ぐ）
支那の武器輸入（平野）
蔣介石は替へ玉だ（松村）
上海戰線カメラ從軍記（吉田）
閘北戰線破記（本松）
肉彈物語　鬼神の壯烈なる突擊……前中岳の死……上海の記……
快人細谷十太夫（細谷）
野球戰（鈴木）
銃後の戰線（中文に）松野一夫
裏から見た近衛首相（塩木信夫）
非常時の映畫界（南部圭之助）
肉彈の洗禮（外山和雄）
軍馬物語（井伏鱒二）
戰線に於く軍用犬（松本）
危機一髮　放談會
新青年

白痴美

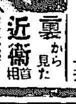

十二月增大號
スリルと快美に滿ちた讀切中篇＝近來の大傑作！　木々高太郎
★黃昏の花嫁　妹尾アキ夫
★隼銃後の巻　久山秀子
★衣裳潑剌　桑田織郎
★魔都　第三回　久生十蘭
★時間器械　丘十郎
◎海底撮影紀行
◎青鼻の吸血鬼
◎雨の古戰場
◎野戰病院
科學戰
実話
クリスマスヴァラィティ
定價八拾錢　博文館

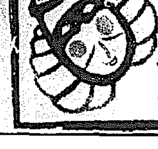

社說

五年連覇

半島スポーツ界の躍進向上は極めて喜ぶべきものあり、その種目のすべてを通じて、總督指導の賜と云ふべきもの著しく、また、その種目に於ても年々修練による向上見るべきものあることは敢て說くに難くない。スポーツは心身兩面の修養訓練に貢獻するところ大なるばかりでなく、その團體的訓練に於て社會生活に寄與するところ[illegible]、國家生活の上に反映する貢獻の大なるものあるを忘れてはならぬ。[illegible]

×

その特異の點といへば、先づ第一に何と云つても見逃し得ないのは、その體育の精神が內鮮一體といふことであつて、此の聯盟構成が過年渾然一體化して、今日の如き隆盛を築き成したことは賞異的であり、また誇るべきことである。而して殊に積極的にその美點長所を活かして、練磨努力し、結束を堅固にし、先驅同朋常に一致となつて、その歷史と名譽とを重んじて、團結努力し來れる結果は、今回の如く天晴れ五年連續の功を樹て得たのであつて、先驅は以て之を欽仰すべく、飽まで過去を活かすと共に、將來に奮發あらしめなければならぬ。半島のスポーツ界は共通にこの特異性を保持するのであるが故に、たゞ現在のみを豫想せず、常に過去より將來に亙る永久性を考慮し、傳統的美風良俗を築き成すの要がある。軟式庭球聯盟が率先その範を示して、今回の名譽を確保し得たることは以て自負して然るべきであり、選手同僚、先驅、後驅渾然一體の實益々顯著たらんことを切望して止まぬ。

產業朝鮮の基礎

產業試驗調查機關會議 總督訓示

朝鮮產業試驗調查機關會議は四日午前九時から總督府第一會議室で開催された、南總督は次の如き訓示をなした

茲に鮮內各種產業の試驗調查機關の首腦者並に地方產業行政の衝に當られた內務局長農林局長各位の會同を煩はし所信の一端を披瀝し且つ各位より意見を聽取するの機會を得ましたことは予の欣快とする所であります。[illegible]

[illegible]

山西モンロー主義 徹底的の滲透（下）

齋藤師團參謀の歸來談

敵の 陣地は保定から新樂、正定、石家莊に至る所に見受けられたが一言で云へば諸處に作られてある保定附近が一番堅固であつた[illegible]

前進 [illegible]

死刑 に處すゝと認めてあつた、この附近で私は敵の銃彈の中に夥しいダム〳〵彈が交つてゐることを發見したが彼等の人道を無視せる行爲に對しては各々憤慨の矛先を向けなければならぬと思ふ云々

滿洲への自由移民

先づ試驗的に三千戶

松澤外務部長の土產ばなし

出席中であつた松澤外務部長は二日午後歸任したが語る

移民處理委員會は一日新京軍人會館に於て開かれ、關東軍參謀長が委員長となつて明年度の鮮農移民入殖地區及び入數、取扱方法、鮮滿拓殖、同公司移民處理委員會の條例改正に關する件等につき協議を行つた

◇

委員會の雰圍氣は昨年あたりは險惡な場面もあつたらしいが、本年は極めて和やかであつた、移民處理委員會はこれまで、內地人及び朝鮮人の兩移民について處理し[illegible]

◇

[illegible]

十一年度の鑛產額 一億一千四十萬圓

前年比二千二百萬圓の增加

朝鮮の昭和十一年度鑛產額は殖產局鑛山課に於て集計整理の結果一億一千四十二萬六千五百十五圓に達し十年の八千八百三萬九千二百一圓に比して實に二千二百[illegible]

鑛種	數量	金額（圓）
金	[illegible]	[illegible]
砂金	[illegible]	[illegible]
金鑛	[illegible]	[illegible]
計	[illegible]	[illegible]
銀	[illegible]	[illegible]
銅	[illegible]	[illegible]
鉛	[illegible]	[illegible]
亞鉛鑛	[illegible]	[illegible]
鐵鑛	[illegible]	[illegible]
銅鐵	[illegible]	[illegible]
鐵鑛	[illegible]	[illegible]
計	[illegible]	[illegible]
硫化鐵鑛	[illegible]	[illegible]
タングステン	[illegible]	[illegible]
水鉛	[illegible]	[illegible]
黑鉛	[illegible]	[illegible]
硅砂	[illegible]	[illegible]

米及粟輸移出入高

十月中米及粟輸移出入高は左の如し

[illegible]

北支戰線スケッチ【11】 貢道 黎明

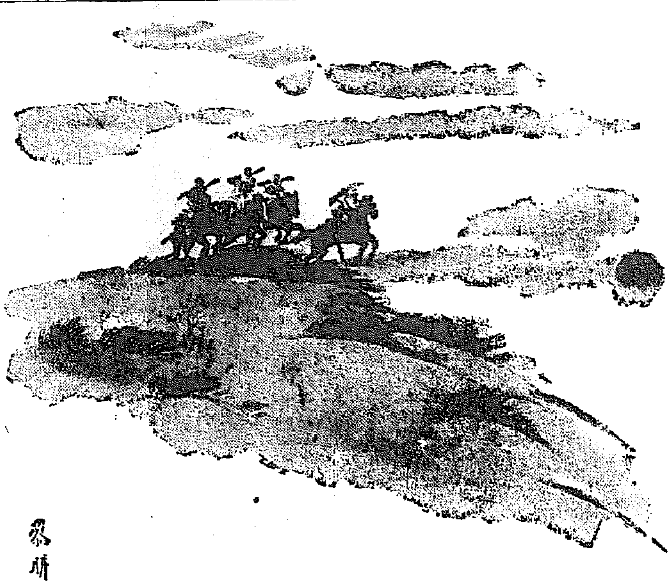

時に敵機も飛來

紺碧の空遙く爆音が聞え、そして次第に低く近づいて來る。見ればまさしく青天白日の標じるしを翼にあらはした敵機だ。

ものゝ數ではないと言ふものゝ、時々敵機は一度占領された陣地の上に、かうして小癪な偵察をしに來るので油斷は出來ない。

この間も我軍はかうした敵機を射落した。現場に紅顏の支那青年操縱士が戰死して居たのを、軍の人達が丁寧に葬つてやつたと言ふ。

白雲台登山會

七日、國民精神作興週間第一日 山上にて神宮遙拜、武運を祈願

來る國民精神作興週間に當り、本社では、その第一日の七日に左の如く北漢山白雲台登山の會を決行いたします、皇軍の勞苦を偲びつゝ、われらもまた困苦を擬勤に堪へて登山し、忍苦鍛鍊の精神を養ひ、また體力の增進を圖ります。當日は神社参拜日ですから白雲台頂上にて、はるかに朝鮮神宮を伏し拜み、國威の宣揚を祈願し、皇軍の武運長久を祈つた後、天下の絶景を眺めながら中食をして下山いたします。登山道は惡いが非常九年生以上の丈夫な子供さんなら樂々と行けます。御婦人はゴムの運動靴が便利です

▲募集會員　百名（希望者はハガキで申込下さい）▲集合　だかねばなりません）

日時　十一月七日（日曜）京城日報社來賓間　一時頃ヨリ午後一時まで白雲台で休み、養食▲歸路

▲會費　四十錢（但し一部は立つていた）▲出發　午前八時本社前▲往路　本社―午前バスで北漢山―牛耳洞―午後一時出發―白雲台―北門―牛耳洞―自動車―午後五時頃解散

史蹟と景勝の北漢山

（參加申込所は本社事業部宛）主催　京日山の會

この北漢山の地は、昔、朝鮮の治亂興亡の歷史を秘める要地であつた、また佛教の全盛時代には三千の僧徒がゐて、新羅から高麗時代や李朝初期にかけて大勢力を張つてゐた、景色も秀れ物語りとして興味の多い連山である、詳しい事は京電發行の「ハイキングコース北漢山」（一部二十錢）を讀むと便利である、本社の受付でも販賣してゐます

本社寄託金

十一月三日取扱

皇軍慰問金（芳名の敬稱を略す）

二十一圓五十三錢（第二回目）京城府本町五ノ四〇日の丸藥局　橋本一

[illegible]

朝鮮防空器材獻金

[illegible]

總計金十一萬五十三圓三十三錢也

夕刊後の市況

[illegible]

朝鮮皮革總會

[illegible]

日本一の小說雜誌！講談倶樂部 十二月號 大評判

北支・上海從軍記者特ダネ發表大座談會

第一線に活躍する報道戰士が戰場の秘話大感激を公開

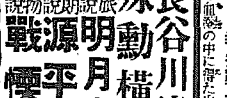

男なりやこそ此の淚、軍國大感激物語

壯行の曲　安倍季雄

出征を前にして工場主と職工の萬人たゞ淚の壯行秘話

▲長谷川清中將物語…京正平

▲殊勲横山兵曹長…清閑寺健

▲股旅小說　明月赤尾の林藏…子母澤寬

▲明朗小說　源平戀愛合戰…中野實

▲捕物小說　戰慄！蟲怪…角田喜久雄

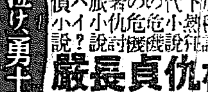

鬼人も泣け勇士凄壯の大活動！

壯烈轟く肉彈　池田宣政

敵壘下に爆藥點火、爆破まで側に仁王立の肉彈勇士

▲寶塚秘話　花よし子物語…丸尾長顯

▲天下無雙小說　仇討六角力…村松梢風

▲時代小說　貞操の證…竹田敏彦

▲妻の危機小說　長脇差國十郎…川口松太郎

▲股旅者の小說　嚴秘書…高木彬

▲スパイ探偵小說？

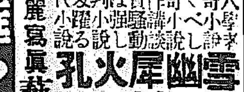

▲義人傳奇小說　雪山と廣澤…太田黑克彥

▲驚く可き怪談　幽靈塔…江戶川亂步

▲名作講談　犀川刑場破り…大島伯鶴

▲加賀騷動　火の柱…中村武羅夫

▲戀は強し　孔雀屋敷…白井喬二

▲美麗寫眞　藝界美人めぐり

悲しき戀の數々 問題の名小說　華やかな旋風　加藤武雄

戀娘と風流男 赤穗義士餘聞　大高源五　村上浪六

女よ何處へ行く 天下熱狂の名作　海棠の歌　小島政二郎

定價六十錢　送料四錢　五圓・東京 大日本雄辯會講談社

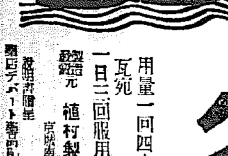

學理に基ける新時代の強壯劑

特に一般虛弱　神身の過勞　發育障碍、神經衰弱、腺病質、肺結核、肋膜炎、產褥熱、性的減退、缺落症、病後恢復期、食慾不振

食慾を增進し、神經並に身體細胞の活力を昂進す

ビオトニク

美味芳佳　服用容易

用量一回四—八瓦宛　一日三回服用

五〇〇瓦四・五〇　二五〇瓦二・五〇（アルミコツプ付）

製造發賣元　植村製藥所

說明書贈呈　三中井デパート藥品部に有り

內科一般　特ニ

佐藤內科

院長　醫學博士　佐藤小五郎

京城水標町二丁目

麻絲。綿撚絲。麻綿。ミシン絲　麻布。マニラロープ。絹紡細絲

【其他工業用麻絲各種縫絲】

帝國製麻株式會社製品　帝國製絲株式會社製品　朝鮮紡專屬販賣部

傘愛國商行

京城府黃金町二丁目

內科 性病科　八柳醫院

京城府漢江通三ノ一八（午前宅診 午後往診）練兵町停留場ノ少南

電話龍山(4)二一七二番

わた　卸　小賣　布團

岩見製綿所

京城府本町四丁目

電話本局(2)一六〇二番

お衣裳に書畫幅に　是非お忘れなく

鳩居堂の防蟲香と匂袋

鳩居堂香舖 東洋畫材料一式 支那文房具

本町一丁目　九霞山房

家庭

輸入禁止の紅茶に代へて 緑茶の滋味を再検討

日本茶の特質を十分に生かす入れ方

戦争の影響で今まではリプトンの名でひろく愛用されてゐたセイロン種をはじめ、舶来の紅茶類一切が飲めないことになりました。併し日本には昔から傳統の日本茶があり、こんな機會に國産緑茶の眞の味を再吟味するのも、非常時國民の覺悟の一つと も申せませう。ことに緑茶は人體に不可缺のビタミンCを含み國民保健の上からも重要な飲料であるばかりでなく、疲勞を恢復し解渇劑の役目さへ果すものであります。今日何處の御家庭でも來客には必ずお茶をくみ、三度の食事にはなくてはならないものとして緑茶を飲んで居られますが、今ではそれが

習　慣的になりすぎて、紅茶を入れる時にするだけの注意も拂はれてゐない有様で、これではいくらよい材料をもつてきても、美味しいお茶が飲めるわけがありません。ではどうすればおいしいお茶が飲めるかについて特にその方面に造詣の深い農學博士謝岡育氏のお話を伺ひました◇

もともと緑茶はその起源を東洋に發すると云はれて居り、適不適はありますが同じ原料から紅茶も緑茶もとれるのでありますが、その製法が多少違つてゐて、後者はまず入れようとすれば茶の特質を殺へ、それに應じてその緑茶の特質を充分發揮させる様な入れ方をすることで、例へば玉露ならば甘味を主とし、ほうじ茶ならば香氣を主にすると云ふ様に入れ方を工夫します。何故ならば冷たいお茶も甘くも出せるものであります。つまりいれ方一つで濃く

も出さないで遊びたいものです。

處　置を誤れば折角のおいしいお茶も不味くなり其反對に下等なお茶でもおいしくいただけます。お茶を入れる時に一番大切なのは湯の温度、浸出時間、お茶の分量などと香と味に非常な變化をきたします。

湯の温度と茶の分量、浸出の時間、湯の分量などによるもので、これらの

中にお湯の溫度が低いのでタンニンが溶解せぬため甘味は多いが香氣が低く、從つてお茶の量は多く湯の量を少なくし、浸出時間を長くすると丁度よいのであります。この様に原則を心得ておいて、趣味の溶解度や香氣の關係を實地に研究されるなら家庭で常においしいお茶を飲むことが出來ませう

三つの入れ方
熱湯、中溫、低溫式

次に實際の入れ方でありますが、それにはお湯の溫度によつて次のやうな三つの法式があります一つは中湯式、一つは低溫式で、お茶の特質なり使ひみちによつてそれぞれ使ひ分けしなければなりません。

第一の熱湯式は、ほうじ茶とか紅茶とかのやうに香氣を主としたものを入れる場合で、お湯の溫度は九十度から百度、沸騰したお湯をさし、飲む時の溫度は七十度位が適當であります。從つてこれは出されたら直ぐ飲まなければ、せつかくの香氣が失せてしまひます。熱湯式の入れ方ではタンニンが高溫に溶解するため香氣が強いが甘味が出過ぎるきらひがありますので、お茶の分量を少なく、湯の量はたつぷりと浸出時間は短く砂糖や牛乳等を入れて澁味を中和することも必要になるのであります。

第二の中溫式は味と香氣をかねるお茶に用ひます。一般家庭で多く用ひられるのはこの樣式で抹茶、煎茶等を入れるのに適してゐます。飲む時の溫度は五十度から六十度位。

第三の低溫式は玉露や最上の煎茶の樣な甘味を主にしたお茶に用ひます。これは一度沸立てたお湯を冷して用ひ飲む時はぬるま湯程度の五十五度前後が適當であります。この低溫式は、熱湯式と反對です。

主婦手帖
毛靴下の洗濯

これからは毛の靴下の使用季節です。毛の靴下も、白や淡色はマルセル石鹸で洗つてもかまひませんが、茶とか黒紺などの濃い色物は、どうしても色が落ちます。それをふせぐには、洗面器一杯の水にアンモニア盃一杯、グリセリン一杯を入れた溶液をつくりこの中でもみ洗ひして、よく清水で濯ぎ針金の靴下乾しにはめてピンと張つて乾しますと、色もさめず、縮まず、綺麗になります

秋の大掃除
要所をつかんで手順よく 雨上りはいけない

晴　れ渡つた秋日和は一年中で一番大掃除や虫干しに適します。紫外線が強く殺菌力があつて然も非常に高燥ですから、冬に入る前に隅々まで掃除をし、日光を通して來るべき冬を健康に心地よく過すやうにしませう

大　掃除には先づ取りかゝる前に、押入れの蒲團や衣類は埃のかゝらぬ場所に干して、押入れの隅々までよく拭き、障子も開け放して風を入れ、乾いてから閉ちて室内に取りかゝります。神棚やその他の埃のかぶり易いものには白布をかけるか、又は取はづしておき、疊をあげたらなるべく床板を數枚はづして下の土も掃除出來るやうにすれば衛生的です

×

床　下は風通しがよいほど室内が常に乾燥してゐるわけで、床下の低い家屋ではそれだけ注意して大掃除毎に床下を掃き、石炭がらや又は川砂の乾いたものを敷くやうにすると蚤の繁殖が少いのです

×

疊　をあげて見ると蚤の卵のやうな固まりがあちこちに殘つてをり、掃くと飛ぶやうなもので すが、これは蚤の卵の塊で、法官して掃出さないと卵をまき散らすことになります

天井、床、柱、戸と云ふやうに埃をはらつたら少くとも三十分はそのまゝをき、埃が落ちついた頃を見はからつて何度も濯ぎ布で拭き、床が乾いたら新聞紙を敷きつめて粉末のナフタリンを萬遍なく（周りには多く）撒布します

×

疊（一）方は充分日光に當てゝおいて、しなやかな箒で兩方から叩き出してから數回、更に押入れ、棚、疊を二度三度拭いて終ります

掃　除が終つても戸を少くとも一時間位は入れる前に丁寧にする場合は濕を入れる前にフォルマリン、水、過マンガン加里を混ぜた消毒液を三、四個の缶か丼、ボールなどに入れて室を密閉し三、四時間おくと充分消毒されます。石炭酸などと違つて後の始末もいりません

掃除は締めずに、なるべく長時間日光と風を通すことが大切です。廣い家ではとの部屋も一せいに取かゝらずに、一方が終つたら一たん閉めて次へかゝると云ふやうに片附ける方が却つて早く終ります。手分けしてやる時にも歩調を合せてやらないと、埃が移動し合つて綺麗にはなりません

まづお顔を水で 理想的な入浴
お肌の荒れを防ぐために

寒さが加はると、夜寒には、あたゝかい入浴が何より嬉しい季節になりました。日本人ほど入浴好きな國民は世界中にないさうですがそれだけ清潔好きなわけですから美容の上からは、たゞむやみに入浴したから美しくなるものではなく、入浴を却つて皮膚を美しくすることをもしなければなりません

先づ入浴の前には、全身を湯でしめしますが、その時、顔はつめたい水で洗つて入ります。入浴の湯の、あまり熱いのは、健康上からもいけませんし、美容上から云つても、飯を作るもとで感心出來ません。入浴の時間はその人の好きですが、長時間の入浴の場合には、のぼせぬやうに、胸から下だけを浴槽につけてあたゝまる

身の脂肪をぬき、張力を失はせまなどは充分にマッサージをして、良質の石鹸でよく洗つて、特に踵などは風呂から上つたあとでコールド・クリームをすりこんでおきます

身體も、質の惡い石鹸をタオルにつけて、ゴシゴシ洗ふのは、全

足　これからは足先にもやけやあかぎれなどが出來易い時です。その豫防には、お風呂に入つて足を入念に洗つていつもしなやかにしておくことが大切です。手入れが惡くカサカサしてゐると、ひゞ割れてアカギレなどが切れてまいります

足　身體があたゝまつたら、身體を洗ふのですが、足のはうから順々に、上へ上へと洗つて行くはうが、血行をよくいたします

顔　にきびの出るやうな毛穴の粗い皮膚の方は、良質の石鹸で汚れを落し、荒れ性の方は、洗粉をつかつて、家で静かに洗つてから玉子の洗顔を致します。その方法は、玉子の白身だけをよく泡立てゝ顔に塗り一分ほどおいてまた塗りといふやうに三回ほどくり返し、すつかり洗ひ落します。洗顔には、熱い湯は絶對にやめたいことで、微温湯でよく洗つて、最後にはつめたい水で肌をぴたぴたと叩くやうにして洗顔します。すと、石鹸は充分に泡立てゝ、やはらかいタオルで静かに洗ひます

手　は、石鹸で洗つたのち、玉子の殘りで洗ふと、荒れを防ぎなめらかな肌になります。お寒くなると、肘などへたこが出來て、固くなるものですが、これもお風呂の中でマッサージすると柔らかになります

湯上り化粧は お肌が冷てから

湯上りのお化粧は、なるべくはなさらぬはうがお肌のためです。もしもなさるならば、肌があたゝかいうちにした化粧は崩れますから、出た時は化粧水をつけておく程度にして、肌が冷えてから水白粉をぬり、あとを脱脂綿を水でしぼつたもので拭ふと、自然の白さかと思はれる美しい化粧が出來上ります

手は、バニシングクリームをすりこみ、粉をはたきます。ついでに足にも、化粧水をつけ、汗しらずのやうな粉を指の間などへ氣をつけてはたき込んでおくと、ヒビが切れません

なほ、お風呂には西洋婦人はよくコンスターチを一箱の四分の一ほど入れて入浴しますが、とても肌がなめらかに美しくなる妙法です。牛乳風呂などよりは、ずつと經濟でもありますから、おためし下さい

すつかり洗ひ上げたら、もう一度溫まつて上り、一度水でしぼつたタオルで全身を拭つて肌をひきしめ次に乾いたタオルで十分に水氣をとります

皇軍慰問繪葉書物凄い賣行き

内鮮一體 銃後の進軍

八枚一組 金二十錢

今やわが朝鮮半島を擧げて銃後の赤誠を捧げ、愛國心は凝つて内鮮一體の實を結んでゐます、本社ではこの美しい銃後の種々相を寫眞として蒐集、寫眞の結果、多數の應募作品を得たので今度その中から特に優秀なるものを選び、更に本社の撮影寫眞を一部加へて皇軍慰問用の繪葉書を作り、これを一般希望者に頒布することにいたしました、一組八枚上質紙を使用し素晴らしい出來榮えです皆さんの慰問袋には必ず入れて下さい、また戰地へ感謝を捧げ、慰問の便りをするには此エハガキに限ります學校で生徒兒童に一枚づつ渡して出させるのも便利です……肉親に活動してゐる忠勇なる皇軍に、この銃後の有様を見せ、安心して敵戰して貰ふ事も吾等の大事な務めと思ひます、また將來の思ひ出に一家に一部づつ保存して下さるのも一つの思ひつきと考へます

エハガキ内容＝【1】全節心を一つに武運を祈る【2】南總督の揮毫と國防獻金【3】戰地思へば【4】勝つたくく【5】輝く日の丸【6】萬歳々々【7】一針々々眞心こめて【8】皇軍に捧ぐる感謝

◇一組八枚◇定價一組二十錢◇送料四組迄三錢（一組三ナグラムですから、送料は百廿グラム迄三錢、それ以上は百二十グラム毎に三錢增、また小包は郵便では「割增ですから十錢增）◇送金は振替口座京城三〇〇番を利用すると便利◇申込は京城太平通京城日報社皇軍慰問エハガキ係宛前金で申込む事

發行 京城日報社

觀戰記
局面は今や最高潮？ 虚々實々の戰ひ

六段 飯塚勘一郎

精華 新鋭爭覇戰譜

第六局（圖は▲七六同銀迄の局面）

手合 △六段 石井秀吉
先 ▲六段 寺田梅吉

持時間各九時間　消費 △石井氏 二時間五十九分　▲寺田氏 二時間五十分

9	8	7	6	5	4	3	2	1
[illegible]								

△石井氏 持駒 角歩三
▲寺田氏 持駒 角歩三

▲七七歩 18　△八六玉 8　▲八六歩　△同 歩　▲八五歩　△同 歩　▲七七銀 9　△四六角 15　▲一八飛 19　△七七角成 3

前局先手の一四香に依つて局面は俄かに亂戰模様となり、複雑しい氣流が漂ひつゝある折柄、後手本局第一手の七七歩は、局面の遡造化に稍々焦り氣味の着手ではなかつたか、此處はむしろ急がず七五歩と打ち、同銀なら、同銀、同銀、七六歩、一二歩成、一一香成の時、六五桂と跳ねて、充分面白い棋勢とする筋が出來たであらう、石井氏程の經驗の豐富な、然も氣持ちの練れた棋士が、此の焦燥を敢てしたのは、矢張り重病後の健康が未だ充分ならざる所爲でもあらうか、それを思ふて私は石井氏の爲め、ここに同情を禁じ得ない

三九角、と指す處であつたらう、この時先手四八飛なら五七銀があるし、一八飛なら七五角成、二三歩成、三一玉、二二と、四二玉、一二歩成、一一香成、三一玉、二一と、四二玉、

先手八八玉は當然、七七同銀たら手順に就の六五桂が見舞つて來る

先手八八玉に對し後手は遂二無二先手の王將攻撃に、八六歩、同歩と取り八五歩、同歩の後、更に八六歩と總歩の攻略手段で極力威嚇を加へる。即ち後手次ぎに六五銀、同銀、同桂と猛襲する所存であるから、先手は一旦その殺路を避けて、七七銀と邪魔な敵歩を除き、更に八六の敵歩をも拂つて禍根を絶つべく防戰する。が、後手もさうはさせぬと四六角の勝關で、持取りの先を掛ければ、寺田氏又構はず一八飛と振り、一二歩成を狙つたは、平凡とは云へ、まことに虚々實々、息をも吐かせぬ醍醐味ではある

秋香會入賞者

本府職員の愛菊家で組織してゐる秋香會では四日本府の大ホールで菊の展示會を開き、總督賞、政務總監賞と會長賞から入賞者に贈與されたが入賞者は次の如し

中央興亜市▲森原義雄▲黒川節造▲岡崎靜雄▲石川末吉▲矢原一誠▲三島小六▲澤井彌作▲田井勇作

鮮江川の栗饅頭は朝鮮

弱い私が丈夫になつて お産も輕く坊やも元氣です

こんなに身體が弱くて悩んだ私が、今はこんなに丈夫になつて、心配して居たお産も輕くお産後の肥立もよく、それにお乳が澤山出て、坊やが丸々丈夫に育ちますのも、あなたに奬められて、お産前から頂いて居る滋養強壯劑養命酒のお蔭ですわ！もうあれから一年以上にもなりますが、養命酒のお蔭であなたも、私も元氣で、風邪一つ引かずに丈夫ですもの！こんな嬉しいことはありませんわ。

早産で酷く衰弱し 是を飲んで丈夫に肥りました

廣島縣 中川みさ子

既往に二回早産をして下さい。私は早産をしてから、身體を酷く悩くし、色々手をつくして下さいましたが、どうにも思はしくないので、實家に行き相談をかけますと、滋養酒でも飲んで見てはと云ふ話から、早速大瓶を一本買つて飲み初めました。すると不思議血色が悪く元氣のなかつた私が、段々血の氣を增して參りました。それに食べると直ぐ吐氣を催してまつかつた三度の食事が、進みも美味しく頂けるやうになり、日に増し身體が丈夫に肥つて來ましたが、回復の早かつたのに、自分ながら驚いて居ります。最近では、舅の眼前で主人が戰地に行つても、家庭の方は僕ぐ養命酒を出して來るさうで、國分の機應した養命酒の賜物になつたものだと、主人は案じた程から話して居りました。時々でありますが、風邪一つ引かず、家内一同健康に惠まれ、感謝の日を送つて居ります。

昭和十二年一月受付、寫眞は御本人に御座います。

小瓶進呈

貴重なる飲用體驗の得られる貴方様に、うまく飲みよい養命酒の紹介する爲、小瓶一本を無代で進呈いたしますから、東京市世田谷區上通四丁目三十番地養命酒本舗出張所宛ハガキを出して下さい。尚有名藥店には試飲用小瓶が備へ付けてありますから御遠慮なく御一覧下さい。

滋養強壯劑として

◆疲勞倦怠の人
◆虚弱體質の人
◆胃腸衰弱の人
◆強脳強精の目的
◆神經衰弱の人
◆根氣薄弱の人
◆不眠・息切れの人
◆呼吸器羸弱の人
◆産前産後の婦人
◆貧血冷込みの人
◆病後恢復期 等々

信州伊那の谷特産 製法日米專賣特許

鹽澤家傳 養命酒

携帶用 一圓五十錢　大瓶 三圓　徳用 四圓

◎全國有名の藥店、百貨店、食料品店にあります。品切れの節は便宜上、東京出張所へ御注文下さい。送料本舗負擔、代金引換に送料實費を頂きます。

御注意 ニセモノあり 專賣特許製法家傳養命酒の文字に特に御注目の上御求め下さい。

釀造發賣元 信州上伊那郡南向村大草 養命酒本舗天龍館
出張所 東京市澁谷區上通四丁目三十番地 養命酒本舗出張所
電話青山五三九八番 振替東京八八五五番

定價 二十五包 三十錢　五包 十錢　十八包 二十錢　八十四包 一圓　六十包 ［illegible］

非常時に備へる 明快な頭腦

頭痛藥 ノーシン

一服 明朗

睡眠不足から來る 頭痛や めまひの時 神經が イラつく時

主効 頭痛 頭の疲れ 頭重 精神憂鬱 めまい 齒の痛み

ノーシンは頭腦に爽快と活力を與へますので頭腦を激しく使ふ近代人には必需藥で廣く愛用されて居ります

各藥店にあり

本舗 國際製藥所

阿波共同汽船川口出帆
大連直行 うらる丸 十一月三日 日午前入港 日午後出港
連南浦、大連、大連行 十一月五日 ［illegible］
野口商會 電話［illegible］一七三番

大阪商船出帆
大連行 ［illegible］ 十一月三日　十一月五日　十一月七日 ［illegible］
大阪同（商船出張）

朝鮮汽船出帆廣告
一、釜山出帆
濟州行 ［illegible］
木浦行 ［illegible］
群山行（急行）［illegible］
［illegible］

尼崎汽船出帆
阪神行 大東丸 十月廿三日 廿四日
阪神行 赤城丸 十月廿五日 廿六日
阪神行 ○○丸 十月廿六日 廿七日
阪神行 正吉丸 十月廿七日 廿八日
阪神行 玉榮丸 十月廿九日 三十日
行之通二神港北海道航路利用願上
合名會社尼崎汽船部代理店 仁川府海岸町 高杉商店回漕部 電話一〇三〇番

大阪商船出帆
北鮮門司阪神行 ［illegible］
大連、天津行 ［illegible］
門司基隆直行 ［illegible］
案内所 ［illegible］
大阪商船株式會社 京城支店 電話本局長一〇五〇
大阪商船 京城府南大門通二丁目三三
代理店 仁川 慶田組　釜山 釜山商船組
國際運輸會社
ジャパン・ツーリスト・ビューロー 案内所

邑内から汀灘を結ぶ
大三陟の建設へ
例の共同油脂の工場用地
面の手で買收開始

【三陟】大三陟建設工作の一翼として三陟五十川の根本的改修の發表によると汀上里水利組合して世人注目の的となつた共同油脂工場用地問題は愈々正式に三陟面汀下里と同面汀上里の間に跨る三角地帯に決定し[illegible]面の上四十坪[illegible]北に分ちこれを[illegible]工場から倉庫に[illegible]を建設することになり[illegible]を建設して[illegible]これが面では此の十六萬坪を買收して[illegible]のもの五十餘戸で、明年八月までにこれが完成の計畫は急速に着手すべく[illegible]交渉は順調に進められるはずで來る請求期前に[illegible]面の手で買收を進めて[illegible]と見られてゐる

輝く明治節
意義深き日を迎へ
仁川府民の諸行事

【仁川】三日明治節の佳き日を迎へて府内各官公署、學校、銀行、會社、團體等一千餘名は午前八時四十分仁川神社に參拜、國旗を掲揚し、午前九時を期して全府民と共に遙拜式を擧行、國歌を合唱、萬歳を唱して奉祝の意を表した[illegible]武道大會、府民大運動會等を開催した

粗包裝と堆肥綠肥
開豐の共進會

【開城】開豐郡の綠肥堆肥共進會並に粗包裝共進會では第一回綠肥共進會を三日午後一時から郡廳で開催、郡守の訓示、平田技師、竹原技手等の講評があつた

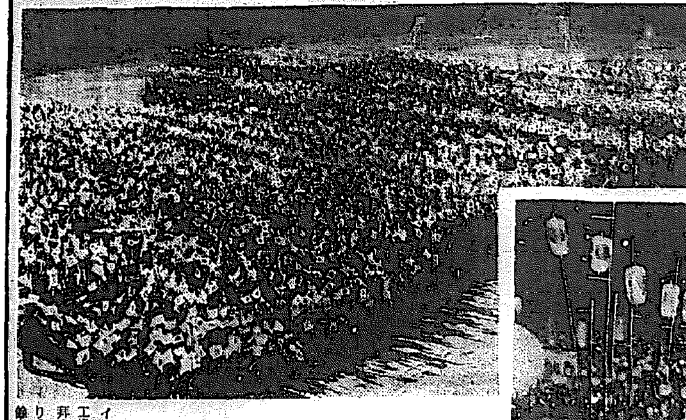

永登浦邑甲
佳節に總會

【永登浦】永登浦邑では三日明治節の佳き日に小學校で[illegible]邑民大會を開催した

佳き日に壽ぐ
皇軍の戰勝
日の丸洪水と灯の津浪
港都に歡喜爆發

【仁川】皇軍戰勝の喜びに沸く折から意義深き明治節の佳き日を迎へて菊花薫る三日午前九時、全國のサイレンと共に府内各官公署、學校、工場等一齊に國旗を掲揚して遙拜式を擧行、大帝の遺業を偲び奉り、午前十一時を期して府民三千餘名は各學校兒童を先頭に、中學校々庭を振出しに戰捷祝賀旗行列を催し、午後七時からは無慮七千餘名を新築の山手町官舍に招待して園遊會を催した

永井府尹園遊會

【仁川】菊花薫る三日午後一時永井府尹は恒例の觀菊會を催し軍歌の大提灯行列が戰捷の歌を高唱しつゝ旭町小學校々庭を出發して府内をねり歩き、府はじまつて以來の國民的歡喜を爆發させ、深更に至るまで燃ゆる如き火の海と化して沸き返つた（寫眞は戰捷旗行列と提灯行列）

三槐消防組
發會式擧行

【水原】郡内雨汀面朝宥里ではポンプその他の消防器具が完備したので三槐消防組を組織することゝなり、去る三十一日午前十時から黑澤水原署長をはじめ郡内各消防組頭等多數參列の上盛大な發會式を擧行した

清州慕忠會
陽暦で例祭

【清州】李朝時代の軍人並にその遺族等をもつて組織した清州慕忠會では從來、一切の行事は陰暦を用ひてゐたが時勢に順應し陽暦に[illegible]

國境冬の陣强化
江界、禿魯江沿岸の河原に
三萬坪の着陸場設置

【新義州】迫り來る結氷期を前に國境冬の陣の固めに急いでゐる平北警察部では目下國田高行主を内地に派遣、增設する新警備機の購入方を交渉させてゐるが、一方新たに上流江界へ着陸場を設置し上流一帶への空からの活動根據地とすることに決定した、新着陸場は江界邑附近、禿魯江沿岸の河原三萬坪で、警察部では目下新義州警察署長を現地に出張させて目下敷地買收につき地主側と折衝中であるが實現の曉は既設の中江鎭、楚山兩着陸場と併せ空からの警備機能を著しく擴大し國境警備陣に力強き威力を加へるものとして期待されてゐる

少年泥選局

【議政府】今春以來市内各商店で手提金庫、商品等の盜難頻發するので楊州署で[illegible]

退溪院に駐在所

【議政府】楊州郡別内面は京春線道工事が始まつて以來飛躍的發展を遂げたので楊州警察では退溪院へ目下新築中のところこの程竣工、來る七日落成式を擧行するはず

開豐郡
水稻收穫
十八萬石豫想

【開城】開豐郡の本年度水稻耕作面積は一萬二千町歩で收穫豫想高は實に十八萬石と見られ、これを平年作の十五萬石に比すれば七萬石、平年作であつた昨年度に比すれば一割五分の增收を豫想されるが未だ新穀の出廻りが少い關係から相場は一斤八錢強の高値を示し昨年の同期に比し五厘强高である

戰友會の祈
願祭と總會

【仁川】三日明治節の佳き日を卜し仁川日清、日露の兩役に出征した勇士の集りである戰友會では午前八時府廳構内に集合の上、神社に參拜して出征皇軍の武運長久祈願祭を執行の後、消防署樓上で總會を開き、愈よ時局に副ひ奉らんことを誓ひ、祝宴を催して散會した

新幕觀測所新設
所長以下所員七名の陣容で
十二月中に店開き

【新幕】航空觀測上の重大使命をもつ總督府觀測所新幕支所の新設は豫算一萬九百圓をもつて新幕神社の附近丘陵「岡高臺」へ敷地二千坪を選定し總督府營繕課技師監督の下に府官房建築課で新築に着工、本工事は順調なる進捗を見せ二十五日落成の豫定、本建物は二階建及木造平家建の折衷で近代様式の粹をあつめたる瀟洒なもので約[illegible]の內容は地震觀測準備室、地震計室、晴雨計室、無電室、風力計室、事務室、宿直室、倉庫等十四室を有し、官舍一棟六坪あり工事請負者は京城宮川工務店で竣工期は十二月中の豫定、なほ開所の曉は所長以下所員七名配置される由

報國法要と講演

【仁川】東本願寺別院では皇軍の勞苦に感謝する意味から五日午後二時から同寺法要並に朝鮮開教監督兼京城別院輪番上野興仁氏の講演會を開催する

荷役費の引上げ
條件附で關係方面へ通達
群山米組の大襟度

【群山】米穀商組合では過日の役員會の結果時局に鑑み荷主たるの態度を示し自發的に荷役費の引上を斷行することになり去る廿日右の旨を海運業者及勞働者側に通達するところがあつた、現行荷役費十圓五十錢を十一圓五十錢に改訂し値上げした一圓は勞働者側に支給するもので群山の荷役費は當地で決して安いものではないが、なほ今回の値上げは戰時體制下の一時的現象に順應せんとするもので事變の終熄により一般情勢が平常狀態に復した場合引下げを行ふ際に當つて既得權として勞働者側は主張を持せざることゝ條件が附せられてゐると聞へられてゐる

不埒な流言
四十男送局

【水原】郡内西新面梅花里農業前科一犯尹校讚（四十）は以前面書記や代書業等をしてゐたものであるが支那事變に關して怪しからぬ流言蜚語をしたため水原署で取調べ中であつたが去る三十一日送局された

皇軍へ
繪葉書
仁川で大好評

【仁川】聖戰の下に戰ふ皇軍將士が前線の戰場に最も待ち焦れてゐるもの、それは銃後の人々からの慰問の手紙であるところから本社では仁川港の進展狀況を寫眞にした仁川港開港を繪葉書にし中であつたが人氣作製府民から非常に喜ばれ早くも賣切れに近づいてゐる、希望者は至急本社支局へ、三五七番へお電話あればお屆けする定價は一組八枚廿錢

簡保加入者
慰安の夕

【水原】郵便局では京城遞信分掌局から貸與された紙芝居と蓄音器を利用して管内簡易保險加入者慰安の夕を各面中二、三里を選定し巡回開催しつゝあるが到るところ好評を博し各部落から開催方の申込みあり局では地方の分が終り次第邑内でも開催する豫定で、あるが今後の開催豫定地は左の通り

▲十三日鳥山面水洞里▲十五日梅松面上里▲十六日日旺面五里▲十八日陰德面幸里▲二十日兩面...

北鮮四港
大乘的の見地から
ガッチリ提携
愈よ生れる北鮮港灣協會
近く支部創立總會

【淸津】北鮮四港の聯繫を緊密にして各港の特殊使命の遂行に關する研究及び各港の施設の完備と繁榮促進に關し相互にこれを支持し、その障礙を除き各港の提携を圖らうとするため北鮮港灣協會が生れることゝなつた、日本海を中心として雄基、羅津、淸津、城津の四港がガッチリとスクラムを組んで北鮮の開發はもとより滿洲との聯繫を圖つて大乘的見地に立ちて四港相提携國策の遂行に全力を上げやうとの議は今夏城津に於ける咸北商工會議所聯合總會の席上で決まつたのであるが之が實行を促進するため先づ淸津が率先して城津支部を設けやうと近く創立會を開くことゝなつたものである、今般羅津支部は雄基、羅津、城津各地に設け打つて一丸として本部を淸津に置く計畫である、廿七日山口淸津商事出張所長は語る

北鮮港灣協會の誕生することは誠に慶ばしい、日本海中心といふ大きな見地から四港提携して港灣の研究施設促進に當ることが必要であるがただ一つ注意したいのは、かゝる他事は名のみに終ることが多いから「名より實を執れ」でしつかりと仕事をやつて貰ひたいものだ

水原の菊花展

【水原】朝鮮菊花同好會支部では去る三十一日から三日まで株式會社宮國園構內で第五回觀菊花展覽會を開催したが丹精こめた出品

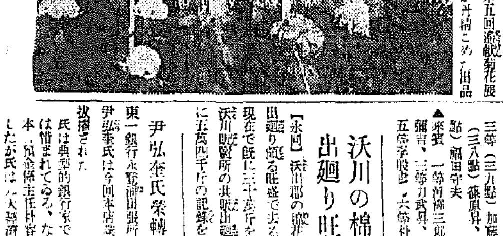

入賞者は次の通り
▲一等第一席田中武次郎▲一等第二席國分三郎▲三等第一席青柳久作▲第三等第一席山根敏正の諸氏（寫眞はその菊花展）

國民精神作興
開城の打合會

【開城】府では一日午後一時から開城警察署樓上で國民精神作興週間實施に關する打合會を開催したが實施の要旨は左の通り

（1）國體觀念を明徹にしこれが徹底に努むる事（2）時局を認識せしめ國民の覺悟を新にし擧國一致難局突破に邁進せしむること（3）克己忍苦の精神に徹し勤勉なる國民精神を振作すること（4）相戒めて深く自省し時弊の匡正風敎刷新に努力すること（5）各自其の職分に精勵し進んで國家公共に奉仕の實を擧ぐること

があつて三時閉會し小賞を開いた名譽ある優勝旗は光德面が獲得したが、入賞者は左の通り

▲包裝粗共進會▲一等光德面、二等光德面、大聖面、三等大聖面中西面▲堆肥綠肥共進會▲一等青郊面二等興敎面、三等上道面、四等中西面（寫眞は共進會々場）

孤島に沸る赤誠
海苗牡蠣一匙の採集を始め
生業報國の獻金熱

【江華】銃後の美談

◇…何站面國防婦人會では事變勃發以來、經濟婦人を動員し現下非常時の認識の徹底に努めると共に會長李金順氏十名を中心にして國防獻納を以て戶別訪問をし、或は普通學校運動會その他の會に臨つて克己貯蓄の獻金を募め獻納する等努めてゐるが、金額八圓七十三錢に達したのでこの程江華郡獻納方を寄託した

◇…西河公普校では九月六日愛國日に母姉會員百六十五名を參加せしめ時局講話を爲したところ、この講話に痛く感激し會員中合せの上叺織及び貯米貯蓄を實行し、これにより生じた收入金全部を國防獻金に獻納することに決定し十月六日愛國日に代表者同英雄氏から一ヶ月間叺織及び貯米貯蓄した數量の販賣により五十一圓三十錢を得たので同學校長李堯主氏を通じ獻納方を申出でた

◇…絶海の孤島西島面喬乙音島附近島に住む少い生活をしてゐる平和な島民も異様な緊張と興奮に包まれ、戰勝の報到る毎に戶毎に國旗をあて、軍國のため銃後の赤誠を示してゐるが、九月二十三日の生業報國日も期して各部落婦人の約百三十二名は海苗一匙の牡蠣の採集を申合せ賣上金十四圓七十三錢を國防獻金としてこの程其の獻納方を西面へ寄託した

相づく赤誠
の獻金

【仁川】警察署の指導の下に管下各地で催してゐる時局座談會は漸々反響をもたらしてゐるが富川郡龍游面小舞衣里部落民一同は十四四十錢、同面大舞衣里部落民一同は十一圓十五錢、同面南北里振興會員一同四圓四十六錢、永宗面鐘西里張寶氏外五名九十錢をいづれも血の出るやうなその日暮しの苦しい生活費を割いて醵出し合ひ防空器材費の一部にと赤心披瀝、當局をいたく感激させた

辨當ご持參
食堂を閉ち
節約で慰問

【淸州】七日より向ふ一週間實施される國民精神作興週間中、忠北道廳では全職員を擧げて食堂に辨當を持參することに決し擧つて食堂内の食堂は同週間中廢止することになりこれによつて浮かした經費は皇軍の慰問金として醵出することとになつた

山祭をやめ
て獻金

【開城】松岳山上にある神堂では毎年今頃盛んな山祭を行ふのが例であるが今年は時局柄お祭騷ぎは一切遠慮することに申合せ、その費用六十三圓五十錢を全部愛國獻金として警察署に寄託した

煙草耕作人の獻金

【忠州】郡内金加面遊洞里の煙草耕作人李福ほか十一名はこの程八圓二十錢を國防獻金したが郡内煙草耕作人の獻金總額は二千二百二十圓に上つてゐる

千人針の少
女に感謝狀

【開城】府内北本町六一丸金文錢氏の娘元町公普校六年生君彩君子さんこは銃後小國民の赤誠から千人針を思ひつき登校毎に一心になつて努力をつゞけ漸くでき上がつたので早速校長を經て北支第一線へ送つたが、その赤心が通つてこの程同部隊鈴木部隊の李寧龍氏から學校宛同女へ厚き禮狀が到着したが全校は勿論附近の人々をして感動させてゐる

穀商懇談會

【水原】穀物商組合では去る十月三十日午後二時から穀物會議室で穀物商懇談會を開催した

藤原小頭表彰

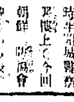

【開城】輝く明治節の三日午前十時半開城警察署樓上で今回朝鮮消防協會から表彰された藤原小頭への表彰傳達式を擧行し、竹澤署長の祝辭、藤原氏は大正五年十一月で開城から今日まで同小頭から答辭を述べ一同式を終つたのは消防組のため一意義勇奉公し、これまでも表彰の光榮に浴したこと數次に及ぶ模範組員である氏は當年四十八歲の働き盛りでかつて酒に醉つたこと、疲れたことのない素晴らしい健康の持主である（寫眞は藤原氏）

坡州署と
郷軍射撃

【汶山】坡州署と在郷軍人分會では一日秋季射撃大會を開催したが成績は左の通り

▲警察部一等（四二點）大野吉久、二等（四一點）福田守夫四等、三等（四一點）竹田末次郎、（三九點）山田松夫、五等（三八點）加藤辰雄、七等（三七點）星野吉光▲郷軍分會　一等（四二點）山田松夫、二等（四一點）星野末光三等（三九點）加藤辰雄、四等（三八點）篠原昇、五等（三八點）福田守夫▲來賓　一等河原三郎、二等金子彌吉、三等刀武昇、四等李錦哲五等李殷世・六等朴錫淳

沃川の棉花
出廻り旺盛

【永同】沃川郡の棉花共同販賣は出廻り頗る旺盛で去る十月三十日現在で既に三十萬斤を突破し同日沃川販賣所の共販出廻り數量は實に五萬四千斤の記錄を示した

尹弘奎氏榮轉

【永登浦】東一銀行永登浦出張所支配人代理尹弘奎氏は今回本店營業部次席に拔擢された、氏は典型的銀行家で今回の轉出は惜まれてゐる、なほ後任には本店預金係主任朴容三氏が榮轉したが氏は大邱出身[illegible]

シネマと演劇

瓢館　[illegible]午後六時半上映▲松竹映畫原作吉屋信子[illegible]活劇「男の償ひ」前篇、田中絹代桑野通子、佐分利信、夏川大二郎主演▲松竹京都映畫、中村鶴太郎追善映畫大塚稔監督「七尾主税」後篇、林長二郎二役主演▲東寶PCL特作「見世物王國」藤原釜足岸井明主演▲「大毎支那事變ニュース」（階下四十錢）

愛館　【仁川】四、五兩日畫夜二回▲東和商事提供佛マルキ超特作日本版「ジュリアン・デュヴィヴィエ監督「ジユヴァリエ」主演▲日活多摩川特作監督清瀬英二郎「女よ男を投げ」黒恒産、原代共演▲コロムビア大作日本版「潛水艦SOS」▲「大朝支那事變ニュース」

演藝館　【永登浦】五、六日兩日▲松竹キネマ特作時代劇「あさきり峠」阪東好太郎、飯塚敏子主演▲松竹大船特作現代劇「チンドン屋の娘」田中絹代主演▲洋劇「キッド」チャップリン主演

藤本有價證券投資組合
第十回加入者募集

組合員は、一口五百円の出資金を以て二十種の優良株を共有し、年五分の配當收入と共に、値上りの利益を享くることが出來ます。從つて、戰時體制下に於る最も安全有利なる投資方法は、我投資組合に加入せらるゝことであります。

◎一口出資金　金五百円
◎出資總額　金十万円（二百口）を以て一組合を組成す
◎期限　滿三ヶ年
◎投資證券　優良株式二十種（日本興業銀行へ保護預けをなす）
◎豫定分配率　年五分（年二回分配）
◎成立豫定日　十一月十五日

御申越次第、案内書、募集要項進呈いたします

大阪市東區北濱五丁目
藤本ビルブローカー證券株式會社
支店　東京・横濱・福島・名古屋・金澤・京都・神戸・岡山・廣島・門司・福岡

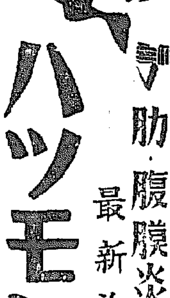

結核
肋・腹膜炎に
最新治療藥
ハツモンコメツト

活性酵素注射劑

活性酵素及特殊の非病原菌を基礎として創製されたる本劑は結核菌、肋膜膜炎治療及豫防等に於て的に奏効する事は既に醫學界に公認せらる所、未だ合位の御實驗を希望す

適應症　肺結核、肺浸潤、肺尖加答兒、肋膜炎、腹膜炎、腸結核、腎結核、其他諸種の結核性疾患等。殊に初期結核、小兒腺病質、一時虛弱體質、偏年罹患、膀胱結核患者及術後の增進等に對し卓越せる効果あり。

包裝　（皮下用）〇、五cc　一、〇cc　二、〇cc
（靜脈用）五、〇cc　一〇、〇cc
（各一〇管入、三〇管入アリ）
（文獻御希望の方は新聞名御記入御申込を乞ふ）

大阪市今橋二丁目
黒田藥品商會
支店　東京市本町三丁目

性の不滿
リバイタルの原因療法

早老、性○減退、神經衰弱のため
精力減退―生○器衰弱―疲勞感―倦怠感―精神力衰退―陰○―遺○―夢○―早○―老衰感。等
不○症のため
非常に暗き家庭で幸福を知らざる御婦人！
動脈硬化、高血壓のため
頭重―頭痛―不眠―肩こり―耳鳴り―目暈―動悸―息切―便秘―指先しびれ―舌もつれ―
視力減退―精力減退―根氣缺乏等を
自覺せる方は一日も早やくリバイタル療法により不滿を滿し安心せられよ！

以上の症狀のため、少しでも自己の欠點を知つた時、直ちに最適の治療法を講じないで置くと[illegible]

京大藥研舍

朝鮮汽船出帆廣告

嶋谷汽船株式會社

九州郵船出張所
釜山出帆
博多行　毎日午前十一時
對馬嚴原經由比田勝行　毎月十二回午後二時
一日四日六日九日十一日十四日十六日十九日廿一日廿四日廿六日廿九日
下關行　毎月六回午後六時
四日九日十四日十九日廿四日廿九日
詳細は左記へ御照會被下度候
釜山府第一棧橋
九州郵船株式會社出張所
電話二四一一番

汽船部
株式會社朝日組　仁川出帆廣告
桂丸　十一月三十日
大和丸
浦潮丸
女神丸
日光丸
辰辰丸
仁川府本町四丁目二番地
株式會社朝日組仁川
電話（六八二・番九六四番）

婦人公論

本日一齊發賣　東京丸ビル五階　中央公論社發行

滿を持してあらはれ出た臨時增刊

國民待望の熱書!!

矢は今放たれた!

特價七拾錢

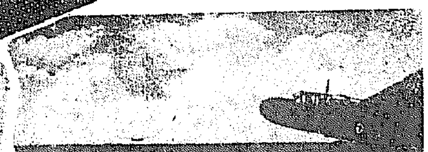

支那事變早わかり畫報

空前＝絶後!!

一家に一册!!

敵前上陸物語　海軍中佐　阿部信夫

包圍殲滅戰物語　陸軍少將　大庭彌平

死の山嶽戰　櫻井忠温

□事變に活躍する支那の婦人達……長谷川了

白雲の墓標　北村小松

江南の野に華と散った**倉永部隊長夫人手記**

敵前五十米に迫る　本誌特派　山岸多嘉子

列國の陸軍　歩兵少佐　大久保弘一

列國海軍　海軍中佐　大石堅志郎

列國の空軍　航空兵少佐　有馬騰

蒙古軍の話……村田孜郎

□苦心を要する敵前渡河の話……上田良作

★尊き皇軍將士の鮮血で描かれた畫報!!

★雄々しき銃後國民の熱と涙で綴られた畫報!!

支那事變は世界戰爭まで發展するか　武藤貞一

□血染めの翼を駈って死の生還

□重傷兵を背負って行く盲目傳令

□重大行李を護って重圍の中に十九日

□あゝ友田伍長の最期

□恨みは深し通州城

□應召美談・旗を振る四人の童

□悲壯櫻井少佐の負傷　廣安門の戰

□大いなる母

□大空の惜別

□殉死に奏でる比翼譜

□激浪を泳いで歸る應召兵

支那側から見た事變畫報

上海攻略の實戰を語る座談會

本誌絶對獨占　**傷病兵の語る實戰物語**

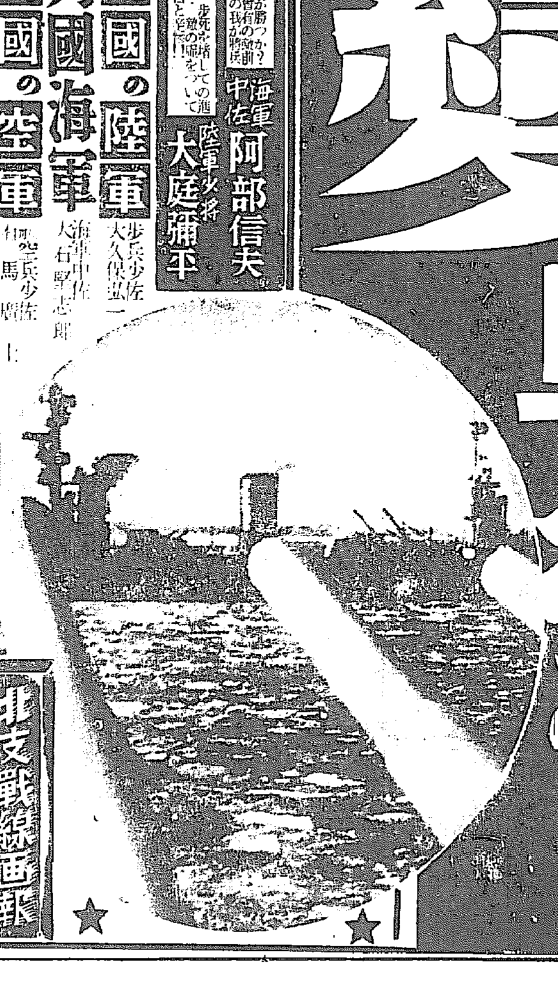

北支戰線畫報

★滿を持す皇軍

★暴支膺懲の火蓋切らる

★餘裕綽々!!

★海陸共同戰線

★北平入城

★明朗北支の黎明

★南口攻撃

★敵前渡河

★長城線を行く

★秋風を衝いて

★泥濘をついて

★馬廠占據

★保定入城

★懸軍千里

★殘敵を追って

★秋晴の前進!!

第一線の將士を慰めよ!!

上海戰線畫報

★危機を孕む上海

★上海戰の序曲

★あゝ!!渡洋爆撃隊

★征空一路!!

★呉淞攻略!!

★敵前上陸!!

★進撃!!また進撃!!

★陣中微笑風景

★進め!!皇軍

★前線へ!!

★皇恩敵に及ぶ

★肉彈相搏つ市街戰

★火を噴く戰車

★傷つける勇士たち

★廢墟に立ちて

★追はるゝ便衣隊

★攻撃の命下る

慰問袋に是非この一册を!!

"彼奴"も矢張り日本人だ" 陣中でワツと男泣き

殘る兄弟分の更生出陣を知った "不良トリオ"の一勇士

京城でならした[illegible]

四日早朝京城本町署長宛の一通の軍事郵便が投げ込まれた、[illegible]思ひながら封を切ると「北支派遣部隊第一線にて池本和夫」とあつた、開封してゆく署長の[illegible]しばらくすると[illegible]長は再び讀み返した[illegible]司法主任にその手紙は渡され[illegible]下して行くうちに[illegible]をうつものがあつた。主任も[illegible]

眼を皿

のやうに[illegible]回となく讀み返し[illegible]軍事郵便の差出人[illegible]は去る八月北支戰線で壯烈な戰死を遂げた津守一等兵や、[illegible]隊の副隊長で渡鮮した川合貞藏と〝不良トリオ〟で一寸鳴つた仲間の一人、かつては[illegible]ら、降りしきる雪の日、日の出小學校運動場で廿餘名の與太者が[illegible]決鬪をしたときの張本人でもあつた、だからこの〝不良トリオ〟に[illegible]は本町署でも隨分手を燒いた、日は流れてトリオは別れ[illegible]一派をつくり相變らず

惡名を

賣つたが、一たび北支に戰火ひらめくや津守、池本は銃をしつかと握つて勇躍第一線に出征した、もうそこには不良トリオの物語りは昔の夢と消え[illegible]

池本と津守だけがあつた、戰局は進む、津守は間もなく戰死、池本は北支山西戰の決死隊に參加し[illegible]の中に自慢の武勇傳を一つまた一つ加へてゆくとき池本の胸をかすめるのは留置場にゐる仲間想ひの友川合のことであつた、陣中に[illegible]運ばれた本紙をフト手にしたとき思はず「あツ」と叫んだ、それは[illegible]川合の軍服姿の寫眞と黒瀬本町署長、二見主任の温情で本町署から應召し更に第一線出動の[illegible]

血書の

志願をした記事であつた、あの戰場でも一刻として忘れることが出來ない友と、しかも陣中で紙上對面が出來、その上[illegible]に決心まで知ることを得て愛國の一[illegible]、一方敵彈に斃れた仲間の仇をキツト討ち「三人仲よく靖國神社であひます」と誓ひを[illegible]せ來つたのであつた

三人仲よく 靖國神社で

胸を打つ勇士の手紙

【原文の儘】署長殿、突然乍ら一筆[illegible]何卒一讀下さい、本日京城より送られました新聞記事により川合貞藏が署長殿の厚い温情に泣き勇躍出陣致しました事を知り、私も嬉しさの餘り一人山上の陣中で署長殿への感謝と川合の出陣の喜びとに嬉し泣きに男泣き致しました、川合とは古い與太者仲間の兄弟分として去る日京城日の出小學校で決鬪致し皆樣に迷惑かけた私でしたが其後罪の一切を清算し川合より一歩先に正業に歸り北支事變突發と同時に自ら左手小指を傷け第一線出動を血書志願致しました、幸ひ〇月〇〇日召集令を受領し入隊後は目下表記の本隊にて日夜多忙な軍務に精勵致してゐます、川合の出征を知ると同時に同じく出陣、私や川合と一足先に靖國神社に行つた兄弟分の津守の戰死も知り目下陣中の片隅に手製の蠟燭を立て朝夕お菓子など備げ津守の靈を慰めてゐます、私達三人がこうして日本軍人として國家のおために働ける事も署長殿始め全國民が一つの丸と成つて國を守る一心からでもあり同時に署長殿の厚い温情と厚く感謝致してゐます、出陣の上は元より一死報國必ず今日までの社會に對する一切の罪ほろぼしに、又戰死した弟津守の仇を討ち川合と共に三人仲よく靖國神社で逢ふ決心です、[illegible]

二見主任の話

この心算し

「川合も第一線に出動出來る日を一日千秋の思ひで待つてゐるやうです、この手紙の主池本と戰死した津守と共に不良トリオと云はれたが[illegible]今は立派な[illegible]一死もつて[illegible]通り壯烈な戰死を遂げ、池本も第一線で決死隊に加はつてゐるやうです、昔の不良トリオは今發憤心に燃ゆる愛國三勇士となつたのだ、人々もどうかこれら三勇士の昔を忘れ尊い日本人の血の流れる立派な人間であると見直して下さい、それは戰死した津守の靈を慰め殘る二勇士を激勵することになるであらう」

名譽の戰死者

鯉登部隊 上等兵小田毅(和歌山縣)同木村滿(大阪市同山口利夫(同)安井繁藏(同)谷野幸雄、太田龍太郎(大阪市)

南瓜で一寸腹ごしらへ 平定方面

府民の健康を蝕む 毒物工場取締

京畿道當局乘出す

京畿道衞生課では[illegible]險な發散物[illegible]を取締[illegible]る近代化學工業の發達に伴ひ[illegible]工業にまで進出し、大小工場の簇出する京城府内は[illegible]民の保健に影響する[illegible]で京畿道衞生課では來る十一月一日公布された有害物[illegible]適用、除害設備を要する有害排水排泄物等[illegible]管下各署に[illegible]嚴達した[illegible]羽毛洗滌と染色漂白▲塗裝業[illegible]綿織料[illegible]

漂白▲化學實驗室▲大規模寫眞業▲大規模の金銀細工業▲製革業▲鍍金業▲染色業▲洗滌業▲前項製造業▲製革製靴▲毛皮業[illegible]

日露戰爭 時代回顧展

貴重な資料を蒐めて 三中井で七日まで

上海戰線に現れた皇軍萬歲の[illegible]今や全國津々浦々に大勝祝賀の[illegible]大熱狂譜を奏でて湧き返つてゐるが、この非常時局の回顧的再認識の意味から、又國民精神作興週間の前奏的催物として三日から七日まで五日間京城三中井ギャラリーで「日露戰爭時代回顧展」が開催されてゐるがその主なる出品物は[illegible]

內地送りとおみやげは本町一丁目 甘栗太郎へ 電本二九

大豐漁の悲鳴

咸南では人夫が足らぬ

咸鏡南道の[illegible]漁業は今が最盛期で本[illegible]府水産試驗場の報告によると、現在まで咸南以南で二百五十萬トン、[illegible]二萬噸の漁獲[illegible]これがため各船主は人夫が不足[illegible]

上海戰線に拾ふ

——本社特派員 後藤和夫——

◇大安賣りの蔣夫人の貞操◇

蔣介石の逃げ[illegible]宋美齡は米國の[illegible]に呼びかけたり國內の婦人團體に[illegible]り、離れながらあつぱれの活躍を續けてゐたが去る廿三日(十月)前線視察の途自動車の故障で重傷を受けた、宋家一族——といふのは孫文未亡人の宋慶齡、蔣夫人の宋美齡、孔祥熙夫人の宋靄齡、それに宋子文らの兄妹であるがその中でも活躍してゐるのが宋美齡(人民戰線派の闘士)宋美齡、宋子文(財界の大立物)である、特に宋美齡は事變以來南京と上海とを往復し外人記者には便宜を提供してまで英、露、佛、米等の記者を懇意中のものとしてゐると佛人記者が苦々しげに語つてゐるほどだ、それが自動車事故で重傷を受けて國際病院に

對外宣傳の陰に飛ぶ 宋美齡の貞操切符

◇救濟費用さへ 平氣で猫バヾ◇

擔ぎ込まれたが、[illegible]は外字新聞によつて[illegible]れば[illegible]と冷やかされてゐるなど[illegible]でもある

「死を覺悟して[illegible]」とい

ふので[illegible]容所にゐる約[illegible]千名の難民は廿一日、一食も與へられないでブウ／＼いつてゐる、けれど難民が一食もせぬとき、その事務に當つてゐる町の有力者たちは、廿一日の一日分の食料をちやんと懐ろに入れてゐるのだ工部局警察では之は[illegible]

◇肉體美豐滿なエロ支那兵◇

[illegible]外の事だから[illegible]りをしてゐる、もう[illegible]寒くなる上海の秋に[illegible]約八十萬は着る衣もなく、食ふに食なくなるまで家をなくした夫の如く無氣力になつてゐる

が[illegible]の中に入り、何うしても背東、ようとしないのがゐた英兵がこれを無理に[illegible]見ると、肉體美豐滿な支那娘であつたさすがの英兵、顏をそむけて、「こちら向いてゐます、早く着かへるよう」と動きけであつた

◇イギリス兵の

わが軍の猛擊に堪へかねて敵[illegible]の支那兵は英國軍の租界守備區域に逃げ込んだ、蘇州河以南のことだ、かねて支那軍に同情してゐる英軍はこれらの逃亡兵を租界內大馬路競馬場に收容した、彼等は何れも軍服のまゝなので、英軍の冬服を取りよせて着せやつた

◇不可解な態度◇

英國兵の支那兵援助は一二にとゞまらない、この一例は事變前から英軍の守備區域になつてゐて、英國側が責任をもつて守備するはずになつてゐたわが豐田紡績にゐた英國軍は三十日、無警告のまゝ撤退

してしまつた、事前に當然我方に通告する筈であり、また通告さへあれば日本陸戰隊が[illegible]くはずであつたのだがいつの間にか支那軍がこれに代つて同工場を宿舍にしてしまつてゐる、わが方では[illegible]これを[illegible]破目に陷つた

◇

その第二の例[illegible]軍がかねて包圍してゐたので支那側には我方から食糧品の輸送があるはずはないのであるが、占領後に見ると、[illegible]類があり、中には英軍のトラックからまだ下ろさないまゝのものがそのまゝ殘されてゐた、英軍が國際慣習を無視し中立の立場をすてゝ支那軍を援助してゐる事もこれで明かである(寫眞は宋美齡)

討匪勇士の論功行賞

朝鮮關係三名

【東京電話】滿洲に於て匪賊討伐に從事中名譽の戰死を遂げた九十二勇士に對する論功行賞は四日發表されたが朝鮮關係の分左の如し

▲旭八等 平安北道江界郡公北面 元龍人 金仁國
▲同 忠清北道丹陽郡大崗面 元龍人 李樂奎

許可された大建築

更に新に四件

資金調整法による大建築物の許可は既に七件許可されてゐるが、今回藤井ビル、朝鮮ビル、朝鮮無水アルコール會社、鐘紡新義州工場が建築を許可された

▲同 慶尙南道河東郡金南面 元龍人 [illegible]

娘五十餘名を誘拐

遊廓に賣飛ばした一味

主犯以下に懲役の求刑

都會の享樂に憧れる田舍娘の虛榮心を擽つて紡績工場に[illegible]慶尙南北、全羅南北各道から娘五十餘名を誘拐した一味の惡事が暴露したものである一味の首魁[illegible]金福順(二)外十一名にかゝる營利誘拐詐欺、公正證書不實記載事件の公判は四日京城地方法院で小林裁判長、志保田檢事係で開かれ檢事より左の如く求刑があつた、被告金

▲主犯金[illegible]懲役三年▲半[illegible]同二年▲金東洙[illegible]同二年▲李林秀[illegible]同一年六ヶ月▲[illegible]同一年六ヶ月▲[illegible]同一年▲張義洙[illegible]年六ヶ月▲金福順[illegible]同十ヶ月▲金南洙[illegible]同一年

三名死傷

大邱の慘事

【大邱電話】四日午後二時ごろ大邱地方專賣局內で開催される發明[illegible]展覽會に出品の發動機を運搬作業中、鋼索(重量約一噸)を運搬作業中、鋼索が切れ職工三名はその下敷きとなり具正道(二)は即死、[illegible]外二名は重傷を負つた

輝く銀の玉

女師附屬の兒童が集め本社を通じて獻納

"銀紙一枚もお國のため"と京城女子師範學校附屬普通學校全校生は煙草の銀紙を集めることを申合せ、去月廿五日からお父さんやお兄さんの煙草の箱から、或は路傍から集めて丸めて銀玉をバケツに山盛り二はい、四日李永淑さん、尹英姬さん、李珍永さん、李相順さんの四人の上級生が代表して五年生が書いた兵隊さんの慰問文廿一通と一緒に本社へ獻納方を寄託

(寫眞は上) 女子師範附屬校の代表兒童と銀玉(下)千村泰治君

生長の家講演

六日夜、京城府民館で

近年思想、信仰界を通じて著しく社會識者の耳目を惹けるもの谷口雅春氏の主宰にて東京に本部を有する教化團體生長の家の唱導する卽ち「三界は唯心の所現なり」と強調し、眞ツ向から物質の無を振り翳す純唯心論であるこれは從來の物質萬能主義に對する一種の反逆でなく寧ろ物質を超越せる與に永遠不滅の生命力の嚴然たる實在を說き眞の信仰的文化を建設せんとする氏の意圖が稍知せらるゝのみならず非常時に當り或種の警鐘とも看るとが出來る

氏は心(念)の動きが如何に人間の幸不幸に影響あるかを悉くの實例により其の著「生命の實相」に詳述し、一度で其の書籍にふれるとき病弱者は癒されたり、家庭に光明化し、其の他人生々活の上にあらゆる好轉換を現はしつゝあるとのことである、生長の家誌友京城聯合會主催、本社後援の下に來る六日午後七時から京城府民館に於て生長の家本部中島講師が其の思想信念を根底とする我が皇國の使命に就て講演會を開催し一般人の來聽を歡迎することになつてゐる

愛國坊ちやん

京城瀧江町六影幼稚園の可愛い園兒、同町一三千村泰治君(六才)は「お父さん、お母さんからのお話を聞いて「僕の貯金箱を兵隊さんに上げよう」と一錢、二錢と貯へた七圓七十八錢の皇軍慰問金に、添心して集めた煙紙の玉を添へて四日本社を訪れて寄託した(寫眞下)

渡船衝突沈沒

乘組八名助かる

富川郡[illegible]七時[illegible]んこ[illegible]の渡船が一日午後六時ごろ乘客八名と荷物を乘せて仁川小月尾島港内五十米の北方を通航中、船籍不明の發動機船と衝突沈沒した、幸ひ乘客八名の乘客は全部附近航行中の他船に救助されたが沈沒した船の代價八十圓、積荷約三百七十圓の損害を受けた、仁川署では目下該發動機船を搜査中である

庭球朝鮮軍 けふ凱旋

午後一時半着

明治神宮の全國軟式庭球大會に男子中等、大學專門及び一般府縣對抗の三種目に優勝した朝鮮軍選手は森、野間兩監督に引率され、五日午後一時半京城驛着列車で歸城

熊本工業優勝

神宮中等野球

【東京電話】神宮野球の最終日は雨で一日延び四日午前十時十分から神宮球場で中等學校の決勝戰熊本工業對海草中學の火蓋が熊工先攻で切つて落されたが、熊工は二回四回五回に各一點計三點を奪ひこれに對して海草中學は熊工に封ぜられて得點なく、遂に三對零をもつて熊本工業が神宮野球中等學校の覇權を握つた、試合終了午前十一時五十分

"モダン日本"社長 半島の舞姬と結婚

【東京電話】雜誌モダン日本社長馬海松氏(三)と半島の舞姬朴外仙孃(二)との結婚式は四日午前十一時豊島區雜司ヶ谷の菊池寛氏邸で擧げられた、新婦は朝鮮慶尙南道馬山府朴相鳳氏の長女で馬山高女卒業の後上京、舞踊家高田せい子女史の門に入り五ヶ年間研究舞踊した新進の舞踊家である

籾代を持逃げ

江原道平康郡柳文山里金鶴濬(三)は同里李洪氏外六名から籾三俵斤の賣却方を去月廿日依頼されるや、一千十圓に賣却そのまゝ拐帶逐電をした三日朝府內各署へ手配があつた

生徒刎ねらる

三日午後一時ごろ京城齋洞町一一四、[illegible]學院生徒[illegible]南石君(二)は同學院前で[illegible]社長町[illegible]のトラックにはねられ[illegible]負傷

けふの天氣

[illegible]【きのふの最低温度】六度五

女喰ふ男の罪狀暴露

被害は五千圓

女を喰ふ京城櫻井町、坂上一郎(二)は所轄の本町署で取調べ中であるが、坂上は女給や[illegible]からんで[illegible]い女の血を吸つた金額は五千餘圓にのぼり、坂上は「今のカフェーよりいゝ所に住替へさせてやる」と誘惑ごかしに女を轉々とさせてはその間に不當な紹介料を懐にしたり或は[illegible]

鐵道の建造物を完全に擬裝

防空陣の備へを固む

國防第一線の半島に異常な活躍をしてゐる鐵道局では兼てから重要建造物の防空施設を嚴にしてゐるが最近飛行機で高度一千米の上空から視察したところ鐵道工場その他の擬裝にはほ不充分な點が發見されたので、高度千米から衛戲した縮少模型を作製し、種々研究の結果能く全主要建造物に理想的な防モオフラージを行ひ空襲にビクともせぬ堅陣を築くことになり近く着手のはずである

非常時日本の御召物 高級ステープル ファイバー 尺着菊雛 日東紡パラマックス

東洋拓殖債券 償還當籤公告
當社社債定期償還抽籤ヲ十一月廿一日施行ノ處下記番號當籤ニ付償還引換ニ御支拂可致候
昭和十二年十一月五日 東洋拓殖株式會社
第百貳拾回社債 第一次償還 償還期日 昭和十二年十二月十日 支拂場所 日本興業銀行・[illegible]

壹百圓券 記號	番號	千圓券	五千圓券	壹萬圓券
自至 101 200	[illegible]	[illegible]	[illegible]	[illegible]

第百貳拾壹回社債 第一次償還 [illegible]
償還日 [illegible]
支拂場所 [illegible]

五百圓券 記號	番號	千圓券	五千圓券	壹萬圓券
自至 401 430	自至 1081 1090 2181 2190	[illegible]	393 596 613 614 631 632	[illegible]

熱のある病人は…ヴィタミンCを要求す 病人に元氣を與へる新榮養補劑
熱が高かつたり、痛が劇しかつたりするとヴィタミンCの消費が平時の數倍も高まり、その缺乏のため疲勞と衰弱とが加速度的に加はります。病人に新鮮な果汁や野菜汁を與へると急に元氣づくのはこの缺乏成分が補給されるからです。
しかし果汁は不消化物や繊維分を含有するため胃腸の弱い病人に大量を與へることは禁物です。最近これに代つて、アスコル末が盛んに利用されます。
どんな病人にも與へてあとが安全で、熱灸のまゝ或は他の飲食物に混ぜて[illegible]
ヴィタミンC劑 アスコル末 二円五十錢 七円五十錢 各藥店にあり

地球鉛筆 日本一クレヨン 正直クレヨン 地球鉛筆朝鮮販賣株式會社 日本鉛筆製造株式會社

祝 乃城稅務署落成式 朝鮮酒品評會 乃城稅務署落成式 朝鮮酒品評會 乃城協贊會

絕讚愈々高まる高級寫眞 新設 ハトリスタヂオ 長谷川町近澤ビル二階 電話(2)五八三一番

咳 外用藥 全治水 一瓶壹圓 攝津大阪一六九七一 田中不老園 病のたむし いんきん 水むし 其他一般皮膚病の良藥 東京 合名會社 尾澤商店

昭和十二年度上半期 貸借對照表 朝鮮協同油脂株式會社

クロダ齒科 花柳病專門 本町警察署前 和田醫院 電本3306 淋疾 黴毒 塩井醫院 京口案內

外交 看護 貸室 貸家 店員 女給 犬猫 特別案內 サービス係採用 組合員採用 新聞配達急募 カナヘ商會 京城日報支局

妻 【81】

小島政二郎作
宮田重雄繪

彼女の詰問 (三)

鈴子にとつて、内部からこんな非難を蒙らうとは思ひも掛けないことだつた。

非難だけなら、驚きもしなかつたが、やつと得た職場を捨てろと要求されるに至つては、寝耳に水だつた。

しかも、理論的に云つて、先方の云ふことが正しいと思はれるには、彼女も手の下しやうがなかつた。

しかし、正しいと思ひながらも、心から服する氣になれないのが鈴子には不思議だつた。

心から服する氣になれないと云ふのは、どこかに無理があるからだと彼女は思つた。

無理のあるのは、どこだらう？

鈴子は五人の顔を前にして、その無理の箇所を探し出さうとしてもがいた。

「おや、どうしたいいんですの？」

鈴子はどうにかしてその無理な箇所が發見出來ないものかと、たうとうすべてを投げ出した。

「だから、一度支那へ要塞を提案して下さればそれでいいんです。別にむづかしいことでもないと思ふのですが」

田中の言葉に、鈴子は結然相手の無理を發見した。

「ええ、契約を取消すことは何でもないことですね。でも、取消した後の私達の生活、七居の總變、さう云つた方面のことは、どうなるんですの？」

「それは、我々の劇團全體で、經營維持り、加勢することになるでせう。」

「加勢ですの？全部負擔して下さるんですの？」

「理想を云へば、無論全部負擔すべきでせう。が、實際として我々の劇團にはまだそれだけの力がない。勢ひ、加勢の程度のことしか出來ないことになるでせう。」

「加勢で足りないところはどうしたらいいんですの？」

「それは、何とかそちらで考へて戴く外はありませんね。」

無理のあり場所を、鈴子は愈々ハッキリ摑まへたと思つた。

「お言葉ですけど、それぢや、佛作つて魂入れずですわね。足りない分を、おや、私達はどうして補つたらいいんですの？どこでも、私を雇つてくれなかつた場合、足りない分をどうしたらいいんですの？」

云つてゐるうちに、小兒病的な理論で、人の生活にまで干渉して來る彼等の越權が、鈴子に口惜し涙を催させた。

「失禮ですけれど、私、劇團よりも、土居の命の方がいとしいですわ。たとひ劇團に背向しても、私、どなたのお世話にもならずに、土居の病氣を私一人の力で直したいですわ。その爲めに、惡い例を開いて、劇團が四分五裂したとしても、私、仕方がないと思ひますわ。何よりも、彼よりも、私達は夫婦として生きて行かなければなりませんわ。生きて行きながら、土居の健康を取り戻さなければなりませんわ。それ以後のことは、今、考へてゐる餘裕がありませんわ。」

土居に對する妻の愛情が胸に溢れて來て、鈴子は涙で聲がかすれた。

京日特選棋譜 (15)

八段 高部道平
三段 櫻田雪雄

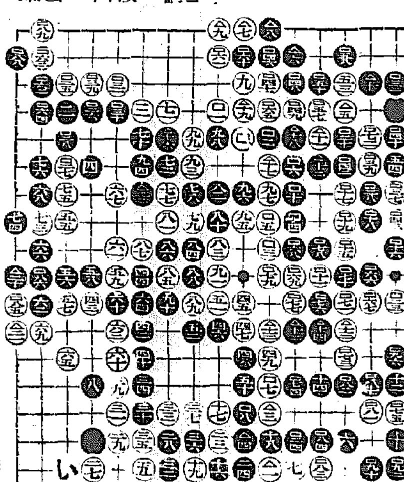

白一より黒二百二十二手迄‖[illegible]黒九二は八五の所 黒二目勝

資本所在不明 覆面道人

早くも混沌化

先づ批評は左下隅白二十七に、黒二十八は(い)と應じ、次に白二十九の時、黒は六のすぐ下なら以下白四十三までの形勢混沌化とはならない。即ち形勢混沌化は二子從石の所在を不明にし、換言すれば資本金の所在不明と云ふわけ

方針急變は惡い

次に中央の方で、黒四十六は、以下黒五十二と此れは積極的でない。積極的は黒四十六で白九十五の直下に、白四十五を追撃するの事である。殊に黒十八と下邊に積極的、又黒二十八も積極的であつた。それを黒四十六以下五十二と消極的方針變更は惡い

居候に困つた

次は左側に白五十五と自地擴大だが、白五十五は一路下が好い。即ち黒五十六と黒に打込まれ、以下黒六十二の時、白六十六、黒六十三、そして白六十五と合體でもその合體が鈍化された形勢で、云はゞ白五十一以下四子の方へ居候を置いた共倒れ、といふ惡移に直面したからである

三世相に云ふ

そこで六十三、黒六十四と替つて、即ち白は八十一以下を捨てゝ白百二十までの强化。又白百二十五とその方で得。たゞその他にも白八十一以下の犠牲子は役立つたが如何にも大犠牲で、三世相に云ふ白初め善し、後惡し。併し白百七十三で百七十八と防いだら、勝敗不明だ。と云ふのも黒が初頭に資本の所在不明の惡果に圖るのだ

コドモのスケッチブック
(十一月國民精神作興特別號)(大石運平)

さあコドモのスケッチブックももう十一月號になりました、この十一月には七日から一週間は「國民精神作興週間」と言ふ意義深い週間でありますので今月號は「國民精神作興特別號」を發行することにしました、一體「國民精神作興」とはどんな事でせうか 週間中の毎日々々にはどんな意味があるのでせうか

ラヂオ

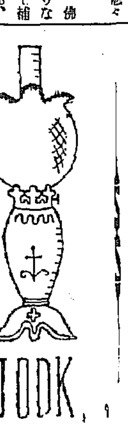

JODK

五日(金) 第一放送

- 午前六時五五分 ニュース
- 同七時一分(東) 基礎英語講座(二十三)
- 同七時三〇分(東) 朝の修養 山鹿素行の武教小學(四) 文學博士 平泉 澄
- 同七時五一分(東) ラヂオ體操
- 同八時一〇分 今日の天氣見込
- 同九時二〇分(城) 氣象通報
- 同九時四五分(城) 料理獻立(大根の柚子和へ)(小鯛そぼろ蒸し・濟津)
- 同九時五五分(東) 家庭メモ
- 同一〇時三〇分(東) 家庭運續講座 節約すべき家庭經濟(二) 子爵 土岐 章
- 同一一時(大) 幼兒の時間 リズム遊戲 兵隊あそび 木曜會
- 正午(東) 時報外
- 午後零時五分(東) アッコーディオン獨奏 小暮 正雄 行進曲「榮冠我れに」外五題
- 同零時三〇分(東) 國民歌謠 奥田 良三 一、かもめ 二、降魔の利劍
- 同一時一五分 ニュース
- 同一時一五分 家庭の時間(朝鮮語・濟山) 生活と趣味 金 滋 姫
- 同二時(東) 小學生の時間「東五郎二」に、音樂の聽き方(三) 音と運座と發想 弘田龍太郎
- 同二時三〇分(東) 家庭講座 非常時と廢物利用(三) 工學博士 志村 繁隆
- 同三時一〇分(東) 教師の時間 皇室の祭祀に就いて 星野 輝興
- 同四時 ニュース外
- 同六時(城) コドモのスケッチブック 十一月號―國民精神作興特別號― 大石 運平
- 同六時二〇分(東) コドモの新聞
- 同六時二五分(城) 講演 朝鮮の對北支貿易の將來 總督府商工課技師 星子 敏輝
- 同六時二五分(東) 英語講座(四ノ二)(濟津)
- 同六時五五分(東) カレントトピックス
- 同七時 ニュース外
- 同七時三〇分(東) 管絃樂 日本放送交響樂團
  - 指揮 坂西 輝信
  - 一、交響曲「軍隊」(ハイドン作曲) 第一樂章 アダヂオ―アレグロ 第二樂章 アレグレット 第三樂章 メヌエット 第四樂章 プレスト
  - 二、歌劇「フイデリオ」序曲(ベートーヴェン作曲)
- 同八時(釜) 琵琶「火焔の肉彈 前野大尉」 齊藤 旭□
- 同八時 講談(濟津) 由利甚五郎 左の由來 松林 伯知
- 同八時二〇分(東) 浪花節連夜(二題(第二夜)「唄枕親子旅一」 春日井梅鶯
- 同八時五五分(東) 時事解說 一、滿洲國に於ける治外法權の撤廢に就て 外務省條約局長 三谷 隆信 二、九ケ國條約會議愈よ始まる 法學博士 林 毅陸
- 同九時三〇分(京) 時報外 引繼き(城) 朝鮮語ニュース
- 同一〇時(城) 地方へのニュース 銃後美談
- 同一〇時三五分(東) 英語ニュース
- 同一〇時四五分(東) 支那語ニュース

第二放送

- 午後零時五分 映畫物語(京城)
- 同一時一五分 映畫物語(平壤) 朴 應 □ 家庭の時間 鄭 燦 興
- 同六時 お話 金 鳳 姫
- 同六時三〇分 講演 指 導 金 滋 午
- 同七時四〇分 ラヂオナンセンス ラヂオ劇同好會
- 同八時一〇分 軍歌のおけいこ 景明合唱團
- 同八時二五分 孔明歌多 金 玉 菜
- 同八時四五分 時調と雜歌 李 文 源
- 同九時 時事解說 徐 椿

浪花節 唄枕親子旅 (8•20) 【第二夜】
(原作・作) 春日井梅鶯

父は盲目、子は六歳、さうして、二人が尋ねるお末こそ女房であり母である、お末はどこにどうして暮してゐるのか、昨日も今日も盲目の佐太郎が尺八を吹き流し、母無い子の寛吉がその手を引き引きしながら、西へ東へ探し求めるけれども、一向所在が判らない

流れ流れて、今日は越前街道細呂木から一里、金津の宿近くに來かゝつた折しも、ふとした機會でばくち渡世の鋼之助に救はれ、その子分の鋼之助の家に滞留するうち鋼之助とその顔分の島籠が張り合つてゐる問屋のおりえ、實は親子二人が血眼で探してゐるお末に[illegible]するといふ運命になる

けれども、子思ひの佐太郎が今は無宿となつてゐるお末を、どうして寛吉に引き合はされよう

佐太郎はお末のために故郷を捨てゝ他國をさすらひ、やつと廻つた金を懐にして故郷に歸つてみれば、火事に遭つてお末は行方知れず、やつと二人の間に出來た子供だけを探し出し、それから尺八流しに身を代へたのである、盲目になつたのは苦しい旅の間にであつた

そんな女であつたけれど、可愛いゝ一人子の寛吉故に、その臉裏に描かれた母の幻をこわさせまいと、きつぱり一宿一飯の恩人鋼之助に讓つて、再び、親子二人きりの流し生活を續けて行くといふ一席

管絃樂 【七・三〇】日本放送交響樂團

一、交響曲「軍隊」 ハイドン作曲

ハイドンが招かれて二回渡英してロンドンに滯在中、契約に依つて一回毎に六曲、合計十二曲の交響曲を作つた、是等は一括してイギリス交響曲と呼ばれて居り、軍隊交響曲はその最後の作品で一七九四年に作曲された

軍隊といふ名稱は第二樂章のコルネットにオーストリアの軍隊のラッパが引用されてゐるところから來てゐる

先頃、上海に行つた堀内敬三氏によれば「ベートーヴェンの名作戰爭交響曲も昔の戰爭にすぎず、上海戰の樣な近代戰では眠つてゐるやうなもの」でであるが、戰爭交響曲が作られたのが今より一二四年前、ハイドンのこの交響曲は實に一四三年前の作品である、併てイギリスでは一年に七回も演奏されたといふ軍隊交響曲が、現代人に如何に響くか興味ある問題である。

二、歌劇「フイデリオ」序曲 ベートーヴェン作曲

あすのきゝもの 六日(土)

- 午前一〇時三〇分(大) 家庭運續講座 節約すべき家庭經濟(三)
- 午後零時五分(東) 土曜コンサート
- 同六時二五分(東) 講演 有形の國寶館、無形の國寶館 文學博士 姉崎 正治
- 同八時(大) 島軍慰問の夕 一、俚謠組曲 民謠の旅 二、ラヂオ風景 戰線に贈る花束 江戸川蘭子他 三、歌謠曲 市三他
- 同八時五〇分(東) 立體物語 少年航空兵

今夜は御馴染の大石運平先生が、面白く判り易くお話して下さいますから、よくお聞きになつて下さい さうして今の非常時に當り尚一層心を引締めて身體を丈夫にしてお國のために盡しませう

講演【六・二五】 朝鮮の對北支貿易の將來
總督府商工課技師 星子 敏輝

朝鮮より北支への輸出は、從來大部分を大連經由、滿洲貿易の形をとつてゐたので、直接の輸出は比較的少額でありましたが、今次の事變に依り北支が明朗化すると共に、朝鮮よりの直輸出は愈よ盛んになるでありませう、又北支は朝鮮としては最も力を入れ、更に開拓すべき有望な新市場と見受けられますので、北支に於ける取引の現狀とか、輸出乃至關稅の問題或は北支に向け得る好望品は何か、又輸出貿易の振興を圖るにはどうすれば良いか等といふことにつき現地の意見なども加へて少しくお話したいと思ひます

内鮮運輸船出帆

- 大阪行 赤福丸 十一月一日
- 大阪行 神鈴丸 十一月三日
- 大阪行 第一護取丸 十一月七日

各船共場合ニ依リ關門、瀬戸内海寄港可仕ル候

仁川港町四丁目 大和組回漕部 電話一一〇〇番 振替七三五番

朝鮮郵船定期出航

乗客貨物中食事付

- 東京行 (關門、名古屋、淸水、横濱、東京) 太海丸 月 日
- 阪神行 平安丸 月 日
- 漢城丸 月 日
- 鹿兒島行 (博多、長崎、鹿兒島、三角行) 月 日
- 櫻島丸 月 日
- 天津直行 會寧丸 月 日
- 大連行 櫻島丸 月 日
- 基隆行 (釜山、大連、雄基、高雄) 岩手丸 月 日

近海郵船仁川出帆

沿岸郵船出帆

- 海州行 丸 月 日
- 沿岸航路 臨時出帆 延坪島臨時出帆 每月十回 往復龍湖島寄港
- 鎭南浦行 佳成丸

朝鮮郵船株式會社 出帆

△印ハ船客御斷り

〇西鮮航路

- 〇東京行 興西丸 關門―名古屋―淸水―横濱寄港
- 新義州五日 鎭南浦八日 仁川十日
- 金泉丸 新義州十二日 鎭南浦十四日 仁川十六日
- 〇大阪行 大興丸 〇北部線 博多直航―神戸寄港
- 大海丸 新義州七日 鎭南浦十日 仁川十三日
- 〇南部線 新義州十五日 鎭南浦十七日 仁川十九日 釜山―關門―神戸寄港
- 漢江丸 仁川八日 群山九日 木浦十一日
- 盛京丸 仁川三日 群山四日 木浦六日
- 〇鹿兒島行 釜山―博多―長崎―三角寄港
- 錦江丸 仁川八日 群山九日 木浦十日
- 〇博多直航船 櫻島丸 長崎―三角寄港 大連六日 仁川二十日
- 〇上海・青島行(休航中)
- 〇大連・青島行 仁川丸 日 鎭南浦 日
- 〇大連急行 錦江丸 仁川一日 大連三日
- 櫻島丸 仁川十四日 鎭南浦十五日 大連十六日
- 〇西鮮北鮮行 新義州―芝罘―營口寄港(休航中)
- 仁川丸 日 鎭南浦 日
- 〇北鮮航路 仁川丸 日 鎭南浦 日 釜山 日
- 〇横濱急行 大阪―門司―名古屋―横濱―東京―阪神 關門コース
- 咸鏡丸 羅津五日 雄基五日 淸津六日
- 〇東京行 釜山―關門―名古屋―淸水―横濱寄港
- 江原丸 雄基一日 淸津三日 元山五日
- 〇急行船 (元山ヨリ名古屋直航) 淸水―横濱寄港
- 安州丸 雄基三日 淸津十三日 元山十六日
- 〇大阪行 釜山―博多―關門―神戸寄港
- 淸津丸 雄基五日 城津七日 淸津六日 全山十日
- 桑江丸 雄基六日 城津八日 淸津十七日 元山十三日
- 泰川丸 雄基十三日 城津十五日 淸津二十四日 元山二十六日
- 〇新潟行 漢城丸 元山六日 羅津十二日 雄基十二日 淸津十三日
- 〇敦賀行 新潟―舞鶴―宮津―境―北長 慶安丸 雄基八日 城津十日 淸津九日 元山十一日
- 釜山丸 雄基十五日 城津十六日 淸津十七日 元山十九日
- 〇浦鹽行 金剛山丸 元山八日 淸津十一日 雄基十三日
- 〇上海・青島行(休航中)
- 淸津丸 日本郵船定期出帆 淸津 日 雄基 日 釜山 日
- 歐州行 白山丸 横濱 十一月七日 神戸 十一月十三日 門司 十一月十四日
- 桑港行 秩父丸 神戸 十一月九日 横濱 十一月十二日
- 紗市行 日枝丸 神戸 十一月六日 横濱 十一月九日
- 豪州行 賀茂丸 横濱 十一月十五日 神戸 十一月十九日 長崎 十一月二十三日

※日本郵船乘船御申込は弊社に御取扱します

京城府南大門通り五ノ一 朝鮮郵船株式會社 代表電話本局(2)四一九五番
釜山支店 大橋通 代表電話(長)四〇一三番
元山出張所 海岸通 電話(長)三五一番
仁川出張員 港町 電話(長)三一四番
北鮮出張員 淸津府北星町 電話(長)一八八七番
京城代理店 朝鮮運送支店 電話本局(2)五一一一番
鎭南浦代理店 仁川代理店 群山代理店 木浦代理店 釜山代理店 元山代理店 城津代理店 濟州代理店 羅津代理店 雄基代理店 朝鮮運送支店 朝鮮商工會社 大池回漕店 群山海運會社 朝鮮運送支店 國際運輸支店

[illegible]廣告

- 西湖線 每日往復 寄港―三吉里、大湖芝、大山、瑞山邑内自動車路 代理店 瑞山 宗栄運送店
- 舊島線 仁川發午前九時 舊島發午後三時 隔日 寄港―香池、内里 瑞山泰安邑内自動車連絡 代理店泰安 瑞山泰安商會運送部
- 唐津線 隔日往復 寄港―菖蒲 代理店 唐津 運送店
- 仙掌線 隔日往復 寄港―漢津、孔浦里、南老浦、富里浦 代理店 合德運輸組 仙掌運輸組
- 溫陽線 月八回 寄港―牢元浦、屯浦 代理店 白石浦 運送店
- 海州線 海州發午前八時 仁川發午前八時 每日 寄港―延坪島 代理店 海州運輸株式會社
- 瑞湖、唐津、仙掌、溫陽各線ノ仁川出帆ハ滿潮二時間前、忠南各港出帆ハ干潮二時間前トス

仁川府港町一丁目五番地 株式會社 朝鮮海洋社 電話二三一〇番 (營業) (倉庫) (他)

本店 大阪西區立賣堀南通六丁目
出張所 東京、福岡、名古屋、呉、佐世保、横須賀、舞鶴

帝國麻布ホース 消防ポンプ 消防器具・被服 一角ゴム製品

京城府南大門通三丁目 株式會社 赤尾保商店 京城出張所 電話本局(2)三〇三七番

母乳のやうなこなおちい キノミール

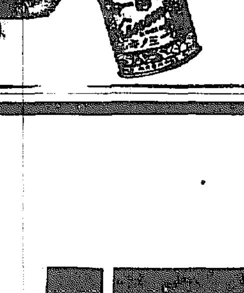

榮養豐富 發育滿點

東京―大阪 和光堂

補血強壯・滋強飲料 蜂ブドー酒

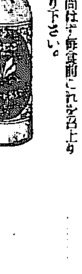

12—49

味は結構 身は健康！

食慾が 進む、おいしいから沢山食べる、肥る、これこそ好もしい健康への順道筋です。が、胃のお弱い方はさうは行きません。胃腸の働きがにぶい、食慾が進まぬ消化が悪い、それはたゞに不愉快な事であるばかりでなく健康上甚だ有害です。おいしく食べて肥りませう 蜂ブドー酒は食慾を進め消化を助ける上に効果があり、葡萄に含む葡萄糖・果糖・鐵分等の滋强素も、更に榮養を補給して一層健康を増進するのです。

× × ×

疲勞は 健康の大敵です。日々の疲れはなるべく早期に恢復しなければなりません。疲勞が重なると、遂に病ひのもととなります。疲れを感じたなら寢付けに一杯蜂ブドー酒を召上れ！翌に疲勞を治すばかりでなく、一段と元氣を蓬ひ能率を高めます。

× × ×

不眠症 これも健康上困る事があります。何となく寢つきが悪い、一晩中眠りが淺いといふ状態、苦しいものです。蜂ブドー酒のもつ酒精分は、ねむけを誘ふために理想的です。寢る前に一杯召上る、ボーッと軽く酔ふ、やがて氣持よく眠くなる、まことに嬉しいものです。よく眠ること、これも健康增進に忘れてならぬことです。

× × ×

甘美な 味は[illegible]らしく、嗜好飲料としてまことに好適、一家に一本常備して、老若男女を問はず毎食前にこれを召上り一層元氣に健康におなり下さい。

東京・近藤商事株式會社・大阪